

豪雨からまちを守る

「水田貯留」

近年、全国的に想定を超える大雨による河川の氾濫や土砂災害等が毎年のように発生しています。

本市では、より災害に強いまちづくりの実現に向け、市民、事業者及び行政が協働して雨水対策の取組みを推進しています。今回はその一つである「水田貯留」についてご紹介します。



7月27日 0時00分の雨雲レーダー



7月26日～27日にかけての豪雨

7月26日～27日にかけて猛烈な雨が降り、愛知県に「記録的短時間大雨情報」が発表されました。本市においても、時間最大雨量92mmと観測上過去最高を記録し、河川の水が溢れ、市内各地で家屋の浸水被害がありました。市では、このような大雨による浸水被害の軽減を図るため、水田貯留に取り組んでいます。(東海豪雨(H.12)57mm/h、8月末豪雨(H.20)77mm/h)



農地を生かした水田貯留

水田貯留とは、田んぼがもともと持っている水を貯める機能を利用し、大雨の際に一時的に田んぼに水を貯め、川へゆっくり排水することで、農地や市街地の洪水被害を軽減する取組みです。市では、市域のおよそ4割を占める農地を生かし、過去に浸水被害のあった市街地の上流における田んぼで水田貯留を推進しています。この取組みは、国土交通省所管のグリーンインフラ官民連携プラットフォーム主催の「第1回グリーンインフラ大賞」防災・減災部門で優秀賞を受賞しました。

水田貯留には、「水路流量調整方式」と「排水マス流量調整方式」があります。

どちらの方式も、水田にいつもより「もう少しだけ余分に」雨水を貯めることができます。

水路流量調整方式

「たくさんの水田で、同時に」雨水を貯める方式で、水路の流末にゲートのついたマスを設置し、一時的に水田と水路に雨水を貯めます。

実施中の地域▶安城町、堀内町、小川町、桜井町、北山崎町



調整マス



大雨時の様子

排水マス流量調整方式

「ひとつひとつの水田で」雨水を貯める方式で、排水マスに水田貯留専用のせき板を設置し、降雨時に普段の水位より5cm多く雨水を貯めます。

実施中の地域▶古井町、堀内町、新田町、北山崎町
今後実施予定の地域▶安城町、池浦町、大山町、山崎町、宇頭茶屋町、里町、橋目町、高木町

水田貯留実施の田んぼは約50haで、25mプール20杯分程度の雨水を貯める能力があり、下流の被害を軽減する役割を果たしています。市では今後も農業に従事する方々等のご理解を得ながら積極的に進めてまいります。

実際に排水マス流量調整方式で水田貯留を実施している、耕作者の神谷敏さん(さとし)にお話を伺いました。



神谷さん(新田町)

◆水田貯留について率直な感想を教えてください。

水田貯留に協力した当初は、田んぼに水が貯まりすぎないかと心配しましたが、実際そうではなく、作業上も問題ありません。事業を拡大していくのであれば、今後も協力したいです。

◆水田貯留を導入し、何か変化はありましたか？

水害に対する意識が変化しました。大雨が降った時に、浸水地域や水田貯留の効果が気になるようになりました。

◆水田貯留に協力して良かったことはありますか？

水田貯留の効果が出ているようなので良かったです。また、水田貯留用にマスを新しく交換してもらえたので、5月に発生した明治用水頭首工の漏水事故時にも、しっかり田んぼに水を貯めることができました。

◆今後も事業を拡大していく上で、市に対する要望やご意見はありますか？

農地を守るために、水田貯留事業についてたくさんの人に知ってもらえるようPRして欲しいです。



水田貯留についてもっと知りたい！

アンフォーレで、水田貯留について学べる展示を実施しています。皆さんぜひ足を運んでください。
●期間 9月30日(金)まで

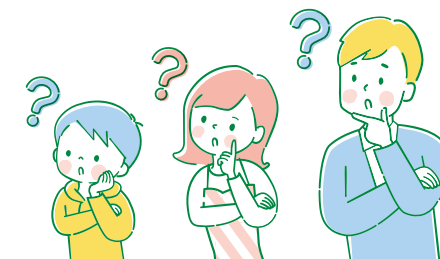

水田貯留専用せき板

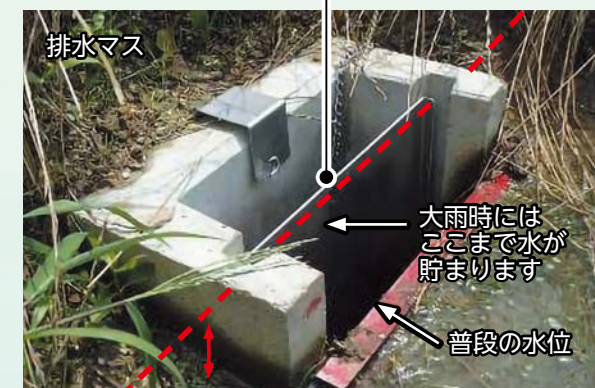

洪水時に水を貯めた田んぼ



問▶建築課(☎71)2241)

南海トラフ地震発生時、市内の建物の多くが 全壊又は半壊 する恐れがあります。

築40年以上経過した木造住宅は旧耐震基準(※)で建てられており、地震時に大きな被害が生じる恐れがあります。早めの対策を講じましょう。

本市では旧耐震基準の木造住宅に対する無料耐震診断や、最大120万円の耐震改修費補助制度を用意しています。ぜひご活用ください。

※昭和56年5月31日以前に着工した建物。



木造住宅の無料耐震診断・耐震改修等の補助制度

●対象住宅

昭和56年5月31日以前に着工された2階建て以下で在来軸組工法又は伝統工法の木造住宅(プレハブ、ツーバイフォー等の特殊工法を除く)
※補助金交付決定前に工事に着手している場合は交付できません。

●申込み

12月28日(水)までに下表の①➡無料診断申請書、②➡補助金交付申請書とその他必要書類を持って建築課へ
※①のみ、郵送かファクス(〒446-8501住所不要/FAX<77>0010)での申込みも可。
※②の必要書類は同課に問い合わせるか、市HPを参照してください。

補助名		補助内容
①	木造住宅無料耐震診断	住宅の耐震性を数値で判定し、耐震改修の概算工事費を提示 
②	木造住宅耐震改修費補助(一般型)	①の判定値が0.7未満のものを1.0以上(判定値が0.7以上1.0未満の場合は、0.3加算した数値以上)にする改修工事費の補助 補助額➡対象経費額(上限120万円) 

耐震改修 工事例

壁を補強したり
筋交いを入れることで、
耐震性を向上させる
ことができます

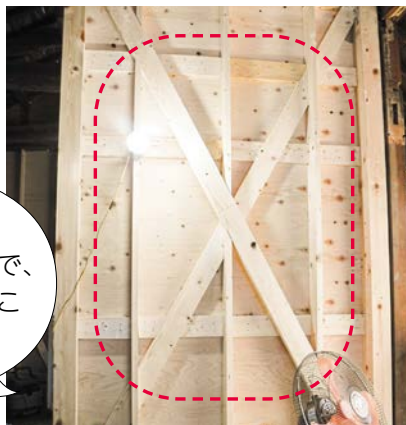

●木造住宅以外への補助制度について

非木造住宅の耐震診断費及び耐震改修費への補助もあります。また、ブロック塀等の撤去に係る補助金等もあります。詳細はQRコード参照。

●多世代住宅補助金の申請をお忘れなく！

建築等費用の領収書の最後の日付から6カ月が申請期限です。詳細は市HP等を参照。

ただいま団員募集中！

消防団は、火災・水害・地震等のさまざまな災害で活躍し得る「地域における消防防災の要」として重要な役割を担っています。救急法の習得、救助資機材の取扱方法等、災害時に必要なスキルアップも行っています。
地域のヒーローである消防団員になって自分達の町を守りませんか？

市消防団 マスコットキャラクター紹介

ポスター・ウェブサイト等で広報活動します！



かじなしくん



いちじゅーちゃん

消防団マメ知識～消防団の装備について～

市消防団は30分団あり、ポンプ車又は小型ポンプ積載車が1台ずつ配備されています。
各分団では、火災に対応するためのホースや筒先、大規模災害時に救助活動で必要となるチェーンソー等の装備も配備しています。
また、危険な現場で団員自身を守る防火衣や救命胴衣等もしっかり準備されています。

わが町の消防団

File20 三別分団

地域の安心安全のため日々活動しています。仕事や家庭等で忙しい団員も多いですが、みんなで協力して活動をしています。団員同士、風通しが良く、アットホームな雰囲気です。一緒に活動する仲間を募集しています。興味がある方はぜひ三別分団へ!!



File21 上条分団

私達上条分団の年齢層は決して若いとはいえませんが、年齢に関係なく冗談を言えたり、時には真剣に相談できたりと消防活動以外にも様々なことを経験できる分団です。訓練も短期集中で、あくまでプライベートを重視しています！私達の住む町のために一緒に活動してみませんか!?



File22 小川分団

私達小川分団は、任期3年で団員が入れ替わるため、厳しい上下関係はなく、和気あいあいと活動しています。地元の火災活動のため訓練に励む一方、団員の負担を軽減する工夫も行っています。興味のある人は一緒に活動してみませんか!?

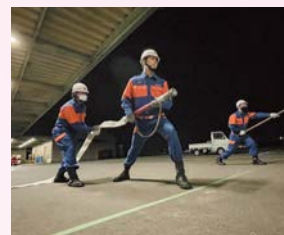

市制施行70周年記念事業

リサイクルフェア開催！

市制施行70周年を記念して、リユース品の即売会やごみの分別クイズ等を行います。

図▶清掃事業所(☎76)3053)

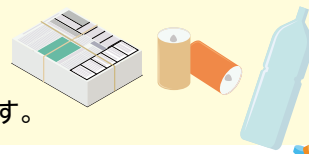

- 日時 10月1日(土)午前10時～午後3時
- 場所 リサイクルプラザ
- 内容
 - ①リユース品即売会
 - ②環境啓発パネル展示
 - ③リサイクルプラザ探検ツアー(要申込)
 - ④スーパーボールすくい
 - ⑤ごみの分別クイズ
 - ⑥働く車と記念撮影
 - ⑦ポケットティッシュの袋詰め

※内容は変更の場合有。
- 対象 ①➡18歳以上

リサイクルプラザ探検ツアーについて

- 時間 午前10時・11時・午後1時・2時(1回30分程度)のうちいずれか1回
- 対象 小学4年生以上の子と保護者(2人1組)
- 定員 20組(先着)
- 持ち物 子ども用ヘルメット、動きやすい服装
- 申込み 9月12日(月)～22日(休)に、件名を「リサイクルプラザ探検ツアー申込み」とし、保護者氏名・住所・電話番号・Eメールアドレス、希望参加時間(必ず第4希望まで記入)をEメールで清掃事業所(gomizero@city.anjo.lg.jp)へ
※後日参加者のみメールで通知。



親子で体験！落花生収穫！

時10月15日(土)午後2時～4時
場小川町(圃場)
内親子で落花生の収穫体験
課安城生活改善グループ(食育推進団体)
対市内在住・在勤・在学の4歳以上の子と保護者
定7組(1組3人まで。抽選)
料1組500円
持長靴、汚れても良い服、飲料
他9月28日(水)頃に当落を通知。ベビーカー等での参加不可。対象年齢以下の子の参加不可
申9月16日(金)までに直接か電話又はページ上部の共通申込事項と参加人数(大人・子どもそれぞれ)を郵送(必着)・ファクス・Eメールで農務課(☎(71)2233/〒446-8501住所不要/FAK(76)1112/nomu@city.anjo.lg.jp)へ
 ※QRコードからも申込可。
問安城生活改善グループ・石川さん(☎090(3447)1274)、市農務課(☎(71)2233)

安城さわやかごみ拾いリレー

本市では、さわやかマナーまちづくり条例を制定しており、市内各所で活動団体が啓発をしています。ごみ拾い活動を中心とした団体の9月の活動に、一般の人も申込不要で参加できます。あなたの街をあなたの手できれいにしませんか。団体への加入は必須ではありませんので気軽にご参加ください。
 ※日程等の詳細は市HPを参照。

問環境都市推進課(☎(71)2206)



くらし・防災

9月11日は警察相談の日

「孫や息子をかたった電話があった」「嫌がらせメールが届いて不安だ」。そんな時は電話による警察相談をご利用ください。警察で解決することができないケースは専門の相談機関を案内します。
 また、愛知県警HPには、「よくある警察相談Q&A」等、警察相談の情報が掲載されています。
●警察相談専用電話
 プッシュ回線➡#9110
 ダイヤル回線及び一部のIP電話➡052(953)9110
●電話相談開設日時
 (月)～(金)(祝・年末年始を除く)午前9時～午後5時
問安城警察署(☎(76)0110)、市市民安全課(☎(71)2219)

末広橋の改築工事による、う回道路通行にご協力ください

追田川に架かる末広橋の改築工事を実施します。工事期間中は、う回道路を通行してください。また、追田川側道の通行はできなくなります。安全には十分気をつけて通行してください。
工事期間➡9月上旬～令和5年6月下旬(予定)
問南明治整備課(☎(71)3751)



秋の交通安全市民運動

秋は日没時刻が日に日に早まり、運転者から歩行者や自転車の動きが見えづらくなる夕暮れ時と、仕事や学校からの帰宅時間帯が重なるため、交通事故の増加が心配されます。
 また、歩行者、自転車利用者の事故の中には歩行者、自転車利用者側の法令違反が原因となるケースがあり、交通ルール遵守の徹底が課題となっています。
 歩行者は反射材着用で自分の位置を知らせ、運転者は早めのライト点灯を心掛けましょう。
時運動期間➡9月21日～30日
内運動重点
 ●子どもと高齢者を始めとする歩行者の安全確保
 ●夕暮れ時と夜間の歩行者事故等の防止及び飲酒運転の根絶
 ●自転車の交通ルール遵守の徹底
問市民安全課(☎(71)2219)

マイナンバーカードの申請はお早めに

最大2万円相当のポイントがもらえるマイナポイント第2弾が開始されています。
 マイナポイントの対象となるマイナンバーカードの申請期限は、令和4年9月末です。期限間際は混み合いますので、お早めに下記①～④のいずれかの方法で手続きをお願いします。
申請方法▶①市民課・桜井支所・明祥支所・北部支所➡本人確認書類を持参の上、本人が来庁し申請※支所は要予約。各支所へ問い合わせてください。
 ②スマートフォン・一部の証明写真機➡個人番号カード交付申請書のQRコードを読み取り、画面の案内に沿って申請
 ③パソコン➡マイナンバーカード総合サイトにアクセスし、オンライン申請の手順に沿って申請
 ④郵送➡顔写真を貼付した個人番号カード交付申請書に署名又は記名・押印し、下記へ郵送
 〒219-8650日本郵便株式会社川崎東郵便局 郵便私書箱第2号 地方公共団体情報システム機構 個人番号カード交付申請書受付センター宛
 ※個人番号カード交付申請書がない場合は、郵送しますので市民課へ問い合わせてください。ただし郵便局で転送の手続きをしている場合は郵送できませんので、市民課又は各支所で受け取ってください。
問マイナポイントについて➡マイナポイント支援コールセンター(☎050(1753)2521)
 マイナンバーカードの申請について➡市市民課(☎(71)2271)

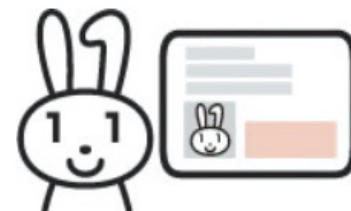

9月1日～10日は屋外広告物適正化旬間

はり紙、立看板、広告板等の屋外広告物を無秩序・無制限に設置すると、街の景観が損なわれます。道路上での設置は通行の支障にもなります。屋外広告物は、県条例で表示方法・設置場所等に関するルールが定められています。設置する場合は事前に市維持管理課に相談し、必要な手続きをしてください。
 また、違法な広告物の除却に協力いただけるボランティアを募集しています。詳細は問い合わせてください。
問維持管理課(☎(71)2237)

令和4年度安城市総合防災訓練

南海トラフ地震が発生し、安城市で震度6強を観測したことを想定し実施します。
時9月24日(土)午前9時
場作野小学校
内訓練内容➡緊急交通路及び輸送路確保訓練、避難所の安全確認訓練、運搬給水訓練、下水道施設調査訓練、避難所開設訓練、シェイクアウト訓練、救助救出訓練、濃煙テントによる訓練、水消火器取り扱い訓練、地震体験車
 ※今回の訓練は、防災関係機関のみで実施します。
問危機管理課(☎(71)2220)

やってみよう 防犯

(今月の教訓)

お金やID・パスワード等の情報を盗まれないように

メールのリンクは押さない!
パスワードは使いまわさない!

フィッシング被害が激増!

フィッシングとは、有名企業や宅配業者、官公庁を装ったメールを送り、受信者を偽サイトに誘導して、クレジットカード情報やID・パスワード等の情報を不正に入手する手口です。「サービス利用停止」「料金未払い」「荷物の不在通知」等の内容で、メール本文内のURL等のリンクを押すと、公式サイトにそっくりな偽サイトに誘導されます。

差出人 ○○○○○○○○サポート
 件名 サービス停止のお知らせ
 宛先 xxxxxxxx@xxxxxxx
 日頃より当社サービスをご利用いただきまことにありがとうございます。
 お客様のご利用いただいておりますサービスについて○月○日をもって停止、引き続きご利用いただく際は下記アドレスにて更新手続きを行ってください。
【更新手続きURL】
<http://www.xxxxxx.xxxxxx>

【●●●●Payより重要なお知らせ】
 お客様のご利用状況について下記アドレスよりご確認ください。
<http://www.xxxx.xxxxx>

見た目で偽メール・偽サイトを見分けるのは困難...

緊急を装ったり...

不安をおおったり...

問安城警察署(☎(76)0110)、市市民安全課(☎(71)2219)



宝くじの助成金で備品を整備しました

(一財)自治総合センターは、宝くじの社会貢献広報事業として、宝くじの受託事業収入を財源にコミュニティ助成事業を行っています。この事業により、別郷町内会、下管池町内会が、活動のための備品(複合機、パソコン、プリンタ、エアコン等)を整備しました。

問市民協働課(☎71)2218)



プリンタ



複合機

台風接近前の防災対策

台風や大雨は大規模な被害をもたらす可能性があり、時には停電を引き起こします。事前の安全確認や必要な備えをしましょう。

また、台風や大雨が近づいている時は、テレビやラジオ、インターネット等から最新の気象情報や河川情報を収集し、早めの防災対策をしましょう。

◆飛来物防止の対策

台風等の強風でトタンや看板等が飛ばされるおそれがあります。風に飛ばされやすい物は固定するか屋内へ格納しましょう。

◆家の中の対策

●懐中電灯やラジオ、救急用品、非常用食品、携帯トイレ等の用意と、窓の安全対策(窓ガラスに飛散防止フィルムを貼る、シャッターを閉める、カーテンやブラインドを下す等)をしましょう

●停電が発生するとマンションやビル等の上層階では、水を送るポンプが止まり、断水するおそれがあります。事前に停電が予測される場合は、風呂水を溜めて生活用水を確保しましょう

◆停電情報の入手

中部エリアの停電に関する情報は、下記HP及びスマートフォンアプリから確認できますのでご活用ください。

- 中部電力パワーグリッドHP内「停電情報」
- スマートフォンアプリ「停電情報お知らせサービス」

問中部電力パワーグリッド(株)(☎0120(985)232)、市危機管理課(☎71)2220)



ご存じですか?「ゾーン30」

問市民安全課(☎71)2219)

生活道路における歩行者等の安全な通行を確保することを目的として、「ゾーン30」を設置しています。ゾーン30は、区域(ゾーン)を定めて最高時速30kmの速度規制を実施するとともに、ゾーン内における速度抑制や、ゾーン内を抜け道として通行する行為の抑制等を図る生活道路安全対策です。

本市には下図の2カ所に設けられています。ゾーン内を通行するときは、制限速度を必ず守り、歩行者優先の思いやり運転を心がけましょう。



ゾーン30であることを知らせる標識と路面標示

① 錦町小学校周辺

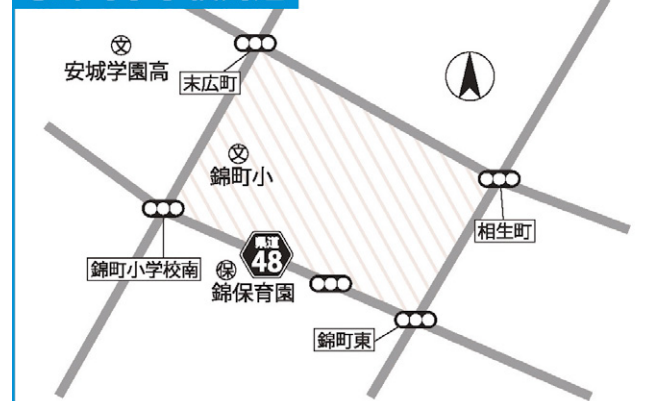

② 今本町の一部



市政情報

パブリックコメント制度による意見募集の結果

第2次安城市スポーツ振興計画改訂案について、パブリックコメント制度による意見募集の結果、意見はありませんでした。

問東祥アリーナ安城(☎75)3535)

ご寄附いただきました

受付順/敬称略
相原博之、中元寺隆夢、西三商業協同組合、匿名、サントリーコーポレートビジネス(株)中日本支社、安城モラロジー事務所

指定管理者の管理運営に対する外部評価を実施

指定管理者外部評価部会において、下記指定管理者の昨年度の管理運営実績について5人の委員が第三者の視点から客観的に評価を行いました。評価結果の詳細は、市HPで閲覧できます。

◆指定管理者/管理運営施設

- 株式会社ケイミックスパブリックビジネス/市民会館
- 特定非営利活動法人愛知ネット/市民交流センター
- 愛知スイミング・コニックス共同企業体/堀内公園
- TAC・テルウェル共同事業体/レジャープール

問健康=SDGs課(☎71)2204)

今月の納税など 納付期限・口座振替日: 9月30日(金)

- ▶国民健康保険税 第3期
- ▶後期高齢者医療保険料 第3期
- ▶介護保険料 第3期
- ▶水道料金・下水道使用料(JR東海道本線以南)
- ▶下水道事業受益者負担金 第1期
- ▶保育園保育料
- ▶児童クラブ育成料
- ▶市営住宅家賃



名 称	日時・予約期間・定員等	対象	場所・予約・問合せ
弁護士による法律相談	毎週(金)、9月21日(水)/午後1時～4時(相談時間は1人30分)/要予約(※)/先着各6人	市内在住・在勤・在学者	場予 市役所相談室 (北庁舎1階/☎(71)2222) (※) 9月20日(火)午前9時から10月分の予約を受け付けます。
司法書士による法律相談	①9月5日(月)・20日(火)午後1時～4時 ②10月3日(月)午前10時～4時(相談時間は1人30分)/要予約(※)/①➡先着各6人 ②➡先着10人		
司法書士・土地家屋調査士による相続・登記・測量相談	9月14日(水)、10月12日(水)/午後1時～4時(相談時間は1人30分)/要予約(※)/先着各6人		
行政書士による相続・遺言・契約等書類作成相談	9月13日(火)、10月11日(火)/午後1時～4時(相談時間は1人45分)/要予約(※)/先着各4人		
女性相談	毎週(水)/午前10時～午後4時/予約優先(※)/先着各5人		
行政相談	9月6日(火)・20日(火)、10月4日(火)/午後1時～4時/当日受付		
人権相談	9月1日(木)・15日(木)、10月6日(木)/午後1時～4時(相談時間は1人30分)/当日受付		
市民相談	(月)～(金)/午前8時30分～午後5時/当日受付	市内在住者	場予 市役所相談室(北庁舎1階) 予 市民税課(☎(71)2213)
税理士による税務相談	10月5日(水)/午後1時30分～4時(相談時間は1人35分)/予約優先/先着8人 11月2日(火)の予約は9月5日(月)から		
宅地建物取引士による不動産・空き家相談	9月27日(火)/午後1時～3時30分(相談時間は1人30分)/要予約(予約期間➡9月1日(水)～22日(木))/先着4人	市内在住者、市内に不動産又は空き家を所有する人	場予 市役所相談室(北庁舎1階) 予 建築課(☎(71)2241)
労働相談	9月8日(木)、10月13日(木)/午後1時～4時/要予約(予約期間➡各相談日の前々日まで)/先着各6人	誰でも可	場予 市役所相談室(北庁舎1階) 予 商工課(☎(71)2235)
消費生活相談員による消費生活相談	(月)(火)(水)(金)/午前9時30分～午後4時(受付は午後3時30分まで)/予約優先(※) 当相談を利用した人に限り、弁護士による消費生活相談利用可(毎月第4(火)午後1時～3時、要予約)	市内在住・在勤・在学者	場予 消費生活センター(市役所さくら庁舎1階/☎(76)7749) (※)各相談日の1週間前の午前9時から。相談時間外は商工課(☎(71)2235)へ
職業相談・紹介	(月)～(金)/午前9時～午後4時30分/当日受付 ※正午～午後1時は検索機の利用のみ可。	誰でも可	場 市地域職業相談室(市役所さくら庁舎1階/☎(71)0311)
内職相談	毎週(金)/午前10時～午後3時(受付は午後2時30分まで)/当日受付(予約不可)	県内在住者	場 市役所さくら庁舎1階 問 子育て支援課(☎(71)2229)
ひとり親家庭相談		市内在住者	場 問子育て支援課(☎(71)2229)
児童相談	(月)～(金)/午前8時30分～午後5時15分/当日受付	市内在住で18歳未満の子の保護者	場 問子育て支援課(☎(71)2272)
若者相談(不登校・ひきこもり等)	毎週(水)、9月3日(土)・9日(金)、10月1日(土)・14日(金)/午前10時～午後4時/要予約(予約期間➡各相談日前日までの(火)～(土)午前9時～午後5時)/先着各4人	市内在住・在勤・在学で義務教育を修了した15歳～39歳の人、その家族	場 問青少年の家(☎(76)3432) 予 市若者総合相談窓口(あんさぽ)(☎090(5002)5229)
障害者更生相談	9月8日(木)、10月13日(木)/午後1時～4時/要予約(予約期間➡各相談日の2日前の正午まで)/先着各6人	市内在住の身体知的障害者、介護者	場予 総合福祉センター(9月まで社会福祉会館内/☎(77)7888)
カラダいきいき栄養相談	9月21日(火)、10月5日(火) A(じっくり)コース➡午前9時～正午(相談時間は1人1時間) B(かんたん)コース➡午後1時～3時30分(相談時間は1人10分程度、出入り自由) Aコースは要予約(各相談日前日まで)/各日先着2人	市内在住・在勤で20歳以上の人(家族の相談可)	
家族のためのこころホッと相談日	10月6日(木)/午後1時～4時30分(相談時間は1人1時間)/要予約(予約期間➡10月4日(火)まで)/先着3人	精神科等に通っていないが、うつ傾向と思われる人の家族	場予 保健センター(☎(76)1133)
思春期保健相談ルーム	9月13日(火)・27日(火)、10月11日(火)/午後1時～5時/電話相談 Eメール(shishunkiroom@city.anjo.lg.jp)での相談は随時受付/面談の場合は要予約(随時受付)	市内の小中学生～高校生と保護者	
保健師等による保健相談	(月)～(金)/午前8時30分～午後5時/電話相談 面談の場合は要予約(随時受付)	市内在住者	
教育相談	(月)～(金)/午前9時～午後5時/電話相談 来所相談の場合は要予約(随時受付)	市内在住の小中学生及び保護者、教職員	場予 教育センター相談室(☎(76)9674)
臨床心理士によるふれあい相談	(月)～(金)/午前10時～午後5時(月)は午後6時まで/要予約(随時受付)		

おいしい あんじょう

今月は
「チンゲン菜」「梨」



オリエンタルラインカレー 梨バターライス添え

材料(1人分)

合い挽き肉……………60g ご飯……………90g
玉ねぎ……………1/4個 梨バター(市販)……………6g
チンゲン菜……………1枚 ウインナー……………1本
粉末カレールー……………19g ゆで卵……………1/2個
ドライパセリ……………少々

作り方

- ①フライパンを熱し、合い挽き肉を入れ、色が変わってきたら、みじん切りにした玉ねぎを加えて炒める。玉ねぎがしんなりしてきたら粗みじん切りにしたチンゲン菜を加えて炒める。
- ②①に火が通ったら、2倍の水で溶いた粉末カレールーを加えて煮詰める。
- ③炊いたご飯に梨バターを混ぜ合わせ、ご飯とカレーをお皿に盛り付ける。
- ④ゆで卵の切り口の白身を半円状に切り取り、ボールの形を作る。
- ⑤④とボイルしたウインナーを盛り付け、ご飯の上にドライパセリを散らして完成。

梨バターがないときは、梨フルーツ缶をミキサーにかけてバターを加えることで代用できます。

9月17日(土)～19日(祝)に開催されるインカレにちなみ、名古屋文理大学フードビジネス学科の学生が安城市の農産物を使ったインカレレシピを考案!! コンテストにてグランプリ以下5点を選考しました。(産学官連携事業)

各種SNSで「おいしいあんじょう」について発信中!



各種SNSへの
リンク、イベ
ント情報等



旬の野菜を
使ったレシピ

問▶農務課
(☎(71)2233)

〈地産地消への取り組み〉 このコーナーで紹介する農畜産物は、市内産直施設や小売店で購入できます。

インカレ応援! 梨が香るバターライスが
食欲をそそります!



インカレレシピコンテストグランプリに
輝いたメニューを市役所食堂で販売します。

●日時 9月6日(火)午前11時～午後1時30分

●スペシャルメニュー

「オリエンタルラインカレー 梨バターライス
添え」(680円・60食限定)

スペシャルメニューを購入した人に
梨キャンディー1袋をプレゼント!(先着30人)

【今後のインカレ販売スケジュール】

- 9月8日(休)「栄養満点安城大豆ドライカレー」
(準グランプリ)
9月13日(火)「そばめしキーマカレー」(奨励賞)
9月15日(休)「スタミナ抜群! 中華風カレー」(奨励賞)
9月20日(火)「あん緑カレー」(奨励賞)
9月22日(休)「スタミナ焼肉! インカレ」
(市役所食堂考案)

インカレには安城市の農畜産物が使われています。



安城市民憲章

わたしたちは、

- * たがいに助け合い、住みよいまちをつくりましょう。
- * きまりを守り、良い習慣を育てましょう。
- * 自然を愛し、きれいな水とみどりのまちをつくりましょう。
- * 教養を高め、若い力を育てましょう。
- * 健康で、明るく楽しい家庭をつくりましょう。

急病のときは

- 1 まずは、かかりつけ医へ
- 2 休日夜間急病診療所(保健センター併設/☎(76)2022)へ

科目	診察日	受付時間
内科・小児科	(月)～(金)	午後8時～10時
	(土)	午後5時～9時
歯科	(日)・(祝)・ 年末年始 (12月30日～1月3日)	午前8時30分～11時30分、午後1時～4時30分、午後5時30分～9時(午後5時30分～9時は内科・小児科のみ)

- 3 救急医療情報センター(☎(36)1133/毎日24時間受付)

- 4 子ども医療電話相談 受付日時▶毎日午後7時～翌日午前8時 電話番号▶短縮番号#8000又は(☎052(962)9900)

- 5 八千代病院(☎(97)8111)、安城更生病院(☎(75)2111)

人口・世帯 ()内は前月比
(令和4年8月1日現在)

総人口 189,198人 (-167)
男性 96,961人 (-61)
女性 92,237人 (-106)
世帯数 78,044世帯 (-34)

7月の火災・救急

火災 6件(うち建物 5件)
救急 859件(うち急病 628件)

7月の事故

(年間累計/前年比)
人身交通事故 68件(327件/ +50)
└ 負傷者 78人(373人/ +65)
└ 死者 1人(4人/ +2)