

広報 あんじょう

2021
December

12

No.1970

まっけんサチ

つながる。かなえる。安城
健康・ウェルビーイングのまち。

やさしくらして きっとこういうこと
(10月31日「やさしくらしマルシェ in デンパーク」)

特集 1 2

わかりあい みとめあい ささえあう
～みんなしあわせ 安城市～

特集 2 4

安城市の財政公表

- 8 新型コロナウイルス感染症に関する市からのお知らせ
- 9 安城市の人事・給与についてお知らせします
- 10 シリーズ 安城の消防団⑤



わかりあい みとめあい ささえあう

～みんなしあわせ 安城市～



12月3日～9日は障害者週間です。今年は東京オリンピック・パラリンピックの開催で、ピクトグラム(一目で内容を理解できる絵文字、マーク)が話題になりました。そこで、皆さんに障害の事をもっと知っていただくために、障害に関する主なマークを紹介します。



障害福祉課 伊藤寛之

3ページの中で、皆さんの身近なところで見たことのあるマークはありますか？どんな意味があるのかご存知ですか？意味が分かれば障害の事をもっと身近に感じることができます。



障害者のための国際シンボルマーク

障害のある人が容易に利用できる建物・施設であることを明確に表すための世界共通マーク。駐車場等でのマークを見かけた場合は、一般の人は利用を控える等の配慮をお願いします。



ヘルプマーク

義足や人工関節を使用している人、内部障害や難病の人、妊娠初期の人等、外見からわからなくても援助や配慮を必要としている人が身に着け、周囲に配慮を必要としていることを知らせるためのマーク。思いやりのある行動をお願いします。



耳マーク

聴覚に障害があることを表すと同時に、聞こえない・聞こえにくい人への配慮を表すマーク。このマークを提示された場合は相手に聴覚障害があることを理解し、コミュニケーション方法等について配慮をお願いします。



ほじょ犬マーク

身体障害者補助犬(盲導犬・介助犬・聴導犬)同伴の啓発のためのマーク。身体障害者補助犬は、公共施設や交通機関の他、スーパー、ホテル、レストラン等の民間施設でも同伴することができます。店の入口等でこのマークを見かけたり補助犬を連れてくる人を見かけたりした場合は、ご理解・ご協力をお願いします。



オストメイトマーク

人工肛門・人工膀胱を造設している人(オストメイト)のための設備があること及びオストメイトであることを表すマーク。オストメイト対応トイレの入口等に表示されています。このマークをトイレで見かけた場合は、一般の人は利用を控える等の配慮をお願いします。



盲人のための国際シンボルマーク

視覚障害者を表す世界共通シンボルマーク。視覚障害者の安全やバリアフリーが考慮された建物・設備等に表示されています。視覚障害者の利用への配慮について、ご理解・ご協力をお願いします。

安城市では、令和3年度から「第5次安城市障害者計画・第6期安城市障害福祉計画・第2期安城市障害児福祉計画」をスタートしました。これらの計画では、3つの項目を重点施策としています。

重点政策1 「親亡きあとを見据えた支援」

障害のある人が住み慣れた地域で、安心して暮らしていけるように、事業者等との連携により、総合的に障害者を支える体制整備を目指します

重点政策2 「相談支援の充実」

相談支援事業所や地域生活支援拠点等との連携を強化し、切れ目のない相談支援体制の構築に努めます

重点政策3 「就労支援の充実」

障害のある人の働きたいというニーズに対応するため、障害特性や個々の体調、能力に合わせた就労ができるよう、相談支援の充実・支援体制の構築に努めます

地域全体が障害のある人とその障害特性について理解を深め(わかりあい)、相互に個性の差異と多様性を尊重して人格を認め(みとめあい)、地域で普通の暮らしができるように必要な支援・配慮を行いながら(ささえあう)、共に暮らせる社会の実現(みんなしあわせ安城市)を目指しています。



障害福祉課 杉浦有香

安城市の 財政公表



安城市のお財布の中身を見ていこう!

令和2年度の決算の概要や市の財政状況をお知らせします。

令和2年度決算

コロナ禍にあっても健全財政を維持

新型コロナウイルス感染症拡大による緊急事態宣言の発令等により、社会経済活動の大幅な制限を余儀なくされた令和2年度。市は、感染症対策・雇用対策・経済支援に主眼を置いた様々なコロナ対策を緊急かつ迅速に実施し、市民生活や地域経済の下支えに全力を挙げてきました。基金の活用等により、名鉄新安城駅舎の改修や北部学校給食共同調理場の整備等の大型事業についても予定どおり実施。この緊急事態においても堅実な行財政運営を堅持しました。

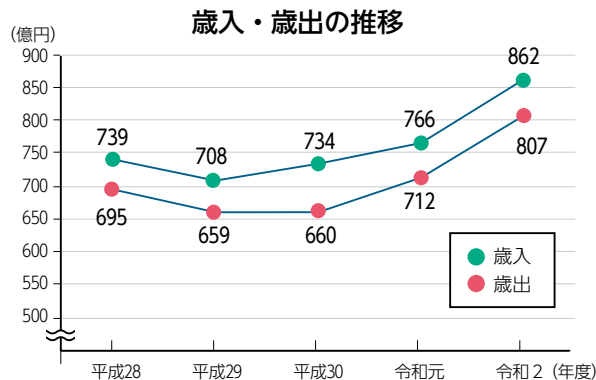

一般会計

歳入・歳出ともに過去最高額に。収支は54億円の黒字になりました

一般会計とは、福祉や教育、道路整備等、行政の基本的な事業を行うための会計のことです。令和2年度は、歳入861億円余(前年度比12.5%増)、歳出807億円余(同13.4%増)といずれも過去最高額となり、収支は54億円余の黒字となりました。

歳入総額

861億6049万円

前年度比95億4978万円増 (+12.5%)

歳出総額

807億380万円

前年度比95億2388万円増 (+13.4%)

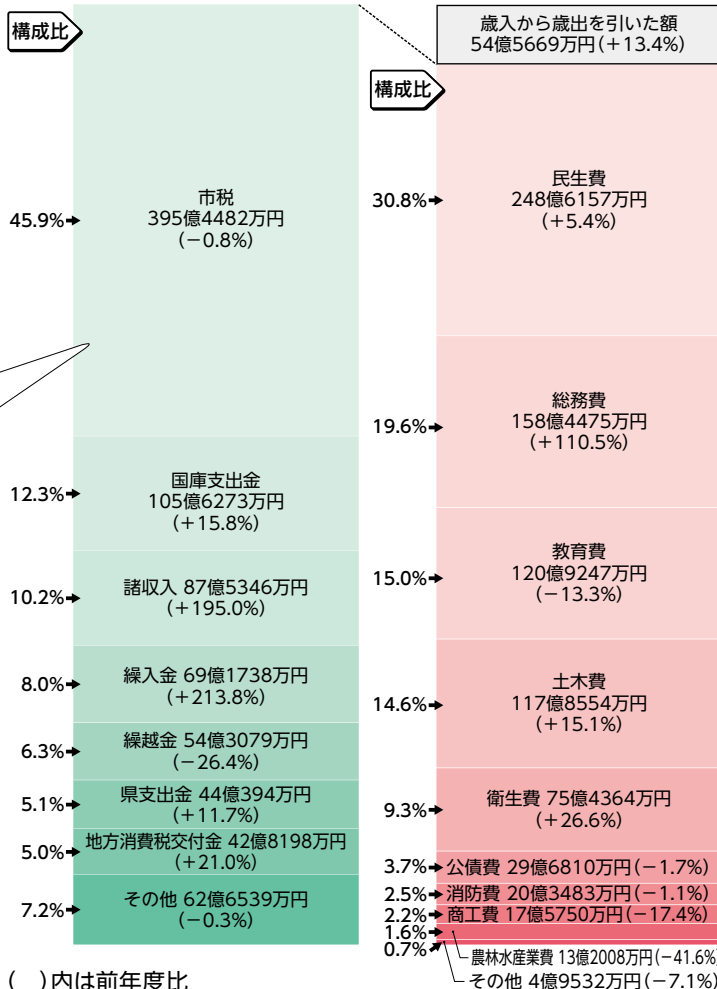







●市税の一部の使い道

	事業名称	事業費	税からの充当額
都市計画税	公園整備事業	3668万円	1800万円
	下水道事業	6993万円	580万円
	内水対策事業	3億3365万円	1890万円
	市街地開発事業	27億8486万円	4億8470万円
	公債費	23億7937万円	19億8450万円
	計	56億449万円	25億1190万円
	入湯税	観光振興事業	3318万円

()内は前年度比

●市の支出を市民一人当たりで換算すると

※令和3年3月31日現在の人口18万9877人で算出。

民生費	総務費	教育費	土木費	衛生費	その他	支出合計
医療・福祉・子育て支援等	基金への積立、庁舎の財産管理等	学校・社会教育、スポーツ振興等	道路や公園等の整備	保健衛生、生ごみ処理等		
						
13万935円	8万3448円	6万3686円	6万2069円	3万9729円	4万5165円	42万5032円

市民1人当たりの市の貯金残高 **11万7867円** / 市民1人当たりの市の借金残高 **10万2482円**

令和2年度に取り組んだ主な事業



様々なコロナ対策事業を実施しました

新型コロナウイルス感染症対策事業

安城プレミアムお買物券を発行

市内飲食店・小売店の支援、消費喚起、景気の底上げを図ることを目的として発行しました。
(事業費2億500万円)



水道基本料金を無償化

家計・事業負担軽減を目的として、令和2年6月～9月分の基本料金を無償としました。
(事業費2億6903万円)

緊急奨学支援金を給付

大学生等のいる収入が大きく減少した世帯に、15万円を支給しました。(事業費6390万円)

学校給食費を無償化



令和2年6月～12月分の小中学生の給食費を無償としました。
(事業費4億7765万円)

3～5歳児の給食費を給付



3・4・5歳児1人につき、2万5000円を支給しました。
(事業費1億3920万円)

児童生徒生活支援金を給付

就学援助受給世帯のうち、国の給付金の対象とならない二人親家庭の児童生徒1人につき、3万円を支給しました。
(事業費1491万円)

中小企業者に支援金を給付

売上が減少した中小企業等に対し、10万円を支給しました。(事業費2億8243万円)

その他の主な事業



名鉄新安城駅の駅舎改修



北部学校給食共同調理場の移転整備



スポーツセンターの改修



陸上競技場の改修

特別会計

特別会計とは、保険料や使用料等、事業内の独自の収入で運営している会計のことです。

会計名(事業)	歳入	歳出	差引
国民健康保険	151億4793万円	135億8934万円	15億5859万円
土地取得	146万円	91万円	55万円
有料駐車場	5億1426万円	1億6989万円	3億4437万円
安城桜井駅周辺特定土地区画整理	17億1774万円	16億4358万円	7416万円
介護保険	109億9063万円	101億8548万円	8億515万円
後期高齢者医療	23億1617万円	22億9059万円	2558万円
特別定額給付金給付	191億2987万円	191億2987万円	0円

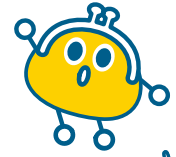

特別定額給付金給付事業を除く6つの特別会計は、いずれも黒字でした

公営企業会計

公営企業会計とは、地方公共団体が経営する企業の会計を指します。安城市では、水道事業、下水道事業が該当し、決算額は下記のとおりとなりました。

会計名	区分	決算額	主な内容
水道事業	収益的収入	35億3366万円	水道使用料
	収益的支出	29億4706万円	県水受水費
	資本的収入	4億1360万円	工事負担金
	資本的支出	17億9325万円	建設改良費
下水道事業	収益的収入	30億6625万円	下水道使用料
	収益的支出	29億8123万円	維持管理負担金
	資本的収入	17億2156万円	一般会計出資金
	資本的支出	29億8608万円	建設改良費

資産

公有財産	
土地	268万1390㎡
建物(延べ面積)	54万5500㎡
有価証券	3270万円



令和3年度上半期・予算執行状況

一般会計<歳入>

款別	予算額	収入済額	収入率
市税	360億5387万円	216億5545万円	60.1%
国庫支出金	100億3388万円	34億4687万円	34.4%
県支出金	43億9935万円	5億9000万円	13.4%
地方消費税交付金	42億円	24億6951万円	58.8%
繰入金	36億6828万円	0円	0%
諸収入	33億9166万円	6億5001万円	19.2%
繰越金	25億3615万円	54億5669万円	215.2%
市債	21億8280万円	0円	0%
使用料及び手数料	9億5653万円	4億8773万円	51.0%
その他	32億8119万円	17億2742万円	52.6%
計	707億371万円	364億8368万円	51.6%

一般会計<歳出>

款別	予算額	支出済額	支出率
民生費	276億3273万円	108億4285万円	39.2%
教育費	109億1797万円	43億7385万円	40.1%
土木費	96億2342万円	32億854万円	33.3%
衛生費	75億4661万円	22億9345万円	30.4%
総務費	61億610万円	21億362万円	34.5%
公債費	31億4975万円	15億6433万円	49.7%
消防費	21億437万円	8億4343万円	40.1%
商工費	15億4030万円	7億9006万円	51.3%
農林水産業費	14億5741万円	6億5602万円	45.0%
議会費	4億1133万円	2億3257万円	56.5%
労働費	1億1372万円	3874万円	34.1%
その他	1億円	0円	0%
計	707億371万円	269億4746万円	38.1%

財政の現状とこれから

自治体の財政状況を判断する健全化判断比率は良好で、健全財政を維持しています。しかし、新型コロナウイルス感染症による社会情勢の変化への対応や、医療・介護等の社会保障、公共施設の改修費等、様々な支出の増加が予想されます。限られたお金の使い方と集め方の見直しをより一層進めます。

●市の借金と貯金残高

	会計	金額	前年度比
市債残高 (市の借金)	一般会計	194億5894万円	+2449万円
	特別会計	5億8197万円	-2億1776万円
	企業会計	160億9253万円	-93万円
基金残高 (市の貯金)	一般会計	223億8031万円	-19億5042万円
	特別会計	46億40万円	+4850万円

財政力指数
1.25

行政サービスにかかるお金を市税等で賄える割合(指数が1を超えるほど自主財源の割合が高い)

経常収支比率
79.3%

(全国市町村平均93.1%)

借金返済等が市税等の定期的な収入に占める割合(比率が高いほど自由に使えるお金が少ない)

●健全化判断比率

指標	早期健全化基準	安城市
実質赤字比率(一般会計等の赤字の割合)	11.38%	赤字なし(-10.21%)
連結実質赤字比率(3会計を合わせた赤字の割合)	16.38%	赤字なし(-27.93%)
実質公債費比率(年間の借金返済額の割合)	25.0%	0.2%
将来負担比率(将来の負担となる借金の割合)	350.0%	-(-62.8%)

◀各指標が早期健全化基準を上回ると、財政健全化への取り組みが必要になります。

今後の取組み

事業の選択と集中

経常経費の節減、合理化・効率化に徹底的に取り組みます。

自主財源の確保

市税等の収納率の向上を図るとともに、広告収入等の自主財源確保を進めます。

適切な資産管理・運用

公共施設等の資産の適切な維持保全と財政負担の軽減の両立を図ります。

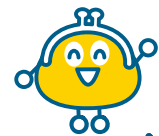

安城市は、今後も健全財政の維持に努めます

特別会計

会計名(事業)	予算現額	収入済額	支出済額
国民健康保険	137億7147万円	63億347万円	60億1456万円
土地取得	100万円	55万円	0円
有料駐車場	2億3200万円	4億3818万円	5042万円
安城桜井駅周辺特定土地区画整理	13億6300万円	3億5554万円	5億3094万円
介護保険	110億800万円	49億5543万円	44億7884万円
後期高齢者医療	24億4300万円	9億179万円	4億3410万円
計	288億1847万円	129億5496万円	115億886万円

公営企業会計

会計名	区分	予算現額	執行済額
水道事業	収益的収入	33億2400万円	15億7353万円
	収益的支出	32億3700万円	7億6618万円
	資本的収入	4億円	4540万円
	資本的支出	18億3700万円	3億902万円
下水道事業	収益的収入	31億8800万円	15億2711万円
	収益的支出	31億300万円	6億1002万円
	資本的収入	16億6300万円	4億615万円
	資本的支出	29億5400万円	11億2268万円

収益的収支：経営活動により発生する収入・支出
資本的収支：施設を建設・整備するための収入・支出

新型コロナワクチン接種 次のステージへ！

問▶保健センター
(☎〈76〉1133)

新型コロナワクチンの追加(3回目)接種が実施されることになりました。まだ1・2回目の接種が済んでいない人は、ぜひ接種をご検討ください。

※お知らせした内容に追加や変更が生じる場合があります。最新の情報は右記QRコードから市HPを確認してください。



市HPへ

安城市LINE公式アカウントに友だち登録した方にも最新情報を配信します。



友だち登録

追加(3回目)接種について (11月11日時点の情報です)

12月から新型コロナワクチンの追加接種を行います。追加接種は、2回目の接種を受けてから概ね8カ月以上経過後に接種可能となります。接種可能となる月の前月中旬頃に対象者へ接種券を送付しますので、追加接種を希望する場合は、接種券が届いた後に予約の上接種を受けてください。

※追加接種の詳細は本紙1月号でお知らせします。

〈接種券発送の例〉2回目の接種日：令和3年6月中→令和4年1月中旬頃に発送

※令和3年3月～5月に2回目を接種し、その後本市へ転入した人、2回目接種後8カ月経過しても接種券が届かない人は、市新型コロナワクチン接種コールセンター(下記参照)に連絡してください。

1回目・2回目未接種の人へのワクチン接種について

■市が実施する集団接種(使用ワクチン：ファイザー社製)

- 接種日時 12月18日(土)・25日(土)、1月8日(土)午後2時～4時
- 対象 接種日時時点で12歳以上の人
- 会場 安城市休日夜間急病診療所(保健センター併設)
- 予約受付人数 各日48人

集団接種 予約開始日時：12月7日(火)午前8時30分

●インターネット予約

右記QRコードから市HPを参照し、予約専用サイトにて予約

受付：毎日24時間(12月7日は午前8時30分から)



●電話予約

安城市新型コロナワクチン接種コールセンター

☎〈91〉3567

受付：平日午前8時30分～午後5時15分

■市内医療機関で実施する個別接種(使用ワクチン：ファイザー社製)

接種可能な医療機関の一覧を市HP(右記QRコード参照)に掲載しています。医療機関での接種を希望する場合は、各医療機関へ問い合わせてください。



市HP「個別接種実施医療機関一覧」

接種券や接種会場等に関する問合せ

安城市新型コロナワクチン接種コールセンター

☎〈91〉3567

※平日午前8時30分～午後5時15分受付。

接種後の副反応等についての問合せ

愛知県新型コロナウイルス感染症健康相談窓口

☎052〈954〉6272

※平日午前9時～午後5時30分受付。

※上記以外の時間帯は(☎052〈526〉5887)へ。

冬到来 あなたの感染防止対策は大丈夫!?

冬季は季節性インフルエンザ等の感染症も増加します。特に年末年始は人との交流の機会が増える時期。ワクチン接種の有無にかかわらず感染防止対策は必要です。

マスク会食



飲食時以外はマスク着用



窓やドアを開け、こまめに換気



しっかり手洗い、検温、健康チェック

安城市の人事・給与についてお知らせします

☎▶人事課(☎71)2203

市職員の給与等について主な内容を公表します。対象となる職員は、特に記載のあるものを除き、一般職で任期の定めのない常勤職員です。

任免の状況 (令和2年度)

職員定数	採用	退職
1,215人	66人	30人

※職員定数は、安城市職員定数条例に定められた職員の上限数。

分限・懲戒処分の状況 (令和2年度)

分限処分(心身故障のための長期休養)	懲戒処分
33人	1人

人件費の状況 (令和2年度)

人件費	歳出額	人件費率
11,036,464千円	100,022,118千円	11.0%

※人件費には、特別職に支給する報酬等を含む。

職員の平均給料月額等 (令和3年4月1日現在)

区分	平均給料月額	平均給与月額	平均年齢
一般行政職	307,540円	378,118円	39.7歳
技能労務職	284,044円	348,823円	48.7歳

※給与には、給料の他毎月決まって支給する手当(地域手当、扶養手当、住居手当、通勤手当及び管理職手当)を含む。

一般行政職の級別職員数 (令和3年4月1日現在)

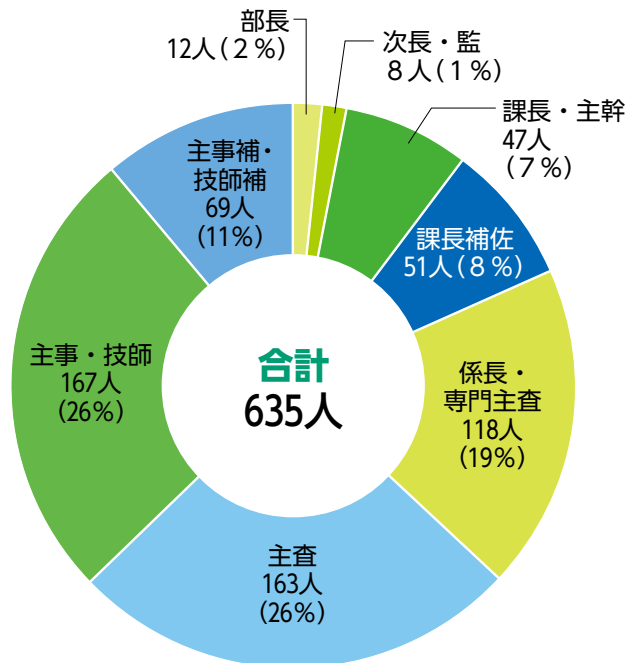

一般行政職の経験年数別平均給料月額 (令和3年4月1日現在)

学歴/経験年数	初任給	10年	20年	25年	30年
大卒	188,700円	267,694円	352,107円	379,818円	411,610円
高卒	154,900円	228,500円	/		

※斜線部分は該当する職員がいないことを示す。

主な手当の支給状況 (令和3年4月1日現在)

種類	内容
地域手当	給料、管理職手当及び扶養手当の12%
扶養手当	配偶者6,500円、父母等6,500円、子10,000円、16~22歳の子・孫・弟妹一人につき5,000円加算
住居手当	家賃の額に応じて、最高28,000円まで支給
通勤手当	距離に応じて、最高29,500円まで支給(公共交通機関利用者は運賃相当額、最高55,000円)
管理職手当	管理職の責任の度合いに応じて定額支給
時間外勤務手当	正規の勤務時間以外に勤務することを命じられた職員に支給
特殊勤務手当	著しく危険・不快・不健康な勤務や、その他困難な勤務に支給
期末・勤勉手当	年間支給割合 期末手当2.55月分 勤勉手当1.9月分(職制の段階、職務の級等による加算措置有)
退職手当	自己都合退職 勤続25年28.03950月分、勤続35年39.7575月分 早期・定年退職 勤続25年33.27075月分、勤続35年47.7090月分 いずれも最高限度は47.7090月分 ※定年前早期退職募集制度による退職の場合は3~45%加算。

特別職の報酬等 (令和3年4月1日現在)

区分	月額	期末手当
市長	1,041,000円	6月期 1.675月分
副市長	852,000円	12月期 1.675月分
教育長	749,000円	計 3.35月分

区分	月額	期末手当
市議会	議長	576,000円 6月期 1.675月分
	副議長	533,000円 12月期 1.675月分
	議員	480,000円 計 3.35月分

シリーズ 安城の消防団 5

図▶市危機管理課(☎71)2220
安城消防署消防団係(☎75)2001

ただいま活動中！～緊急走行訓練～

消防団車の運転技術の向上と緊急走行の心得習得のため、緊急走行訓練や車両感覚訓練を実施しています。

災害現場に向かう緊張感を体験!! 右左折時は細心の注意を払います。

緊急走行訓練



車両感覚訓練 その①



クランクやS字等の狭いコースを走行し、車両の感覚をつかみます。後退や狭い道を通る際は、必ず誘導員を配置!

車両感覚訓練 その②

車内ではエアコンやオーディオの音でサイレンが全く聞こえないことを体験。周囲の車にサイレンが聞こえていないことを想定した緊急走行が必要です。



消防団マメ知識～出動～

基本団員は、分団の管轄内で発生した火災に出動し、消火活動や消防署の活動を補助します。建物火災の場合は、隣接地区にも出動する協力体制をとっています。また、地震や風水害等の大規模災害時には、救助・警戒巡視活動、避難誘導等を行います。機能別団員は大規模災害時に出動し、情報収集や救助活動等を行います。

わが町の消防団

File11 志貴分団

地域の安全を守るように日々訓練に励んでいます。写真は市消防操法競練会で優勝した時のものです。優勝した時は、皆で水槽に飛び込み、喜びを分かち合うのが恒例です。この写真を見て楽しそうと思ったそこのあなた。志貴分団で待っています！一緒に町のヒーローになりましょう!!



File12 榎前分団

ゲーム大好き、平均年齢25歳のバリバリの若手分団です。“やる時はやる!”をモットーに、普段は楽しく仲良く。災害出動や訓練では真剣に活動しています。興味のある人はぜひ見学、入団お待ちしております! ゲーム大好きな人も大歓迎です! 笑



File13 城ヶ入分団

様々な年齢層の団員が、とても楽しく活動しています。消防団は、普通では体験できない貴重な経験ができます。特に火災現場での活動は人生の大きな経験値になり、心に「防災」という炎が燃え上がります。あなたも一員として一緒に地域の安全、安心を守ってみませんか? いや、守りましょう!



年末年始の市民課窓口は混雑を避けての利用を!

図▶市民課(☎71)2268

下記「混雑予測カレンダー」を参考に、混み合う日を選り抜いての来庁にご協力ください。また、年末年始に来庁する場合は時間に十分な余裕をもってお越しください。

市民課窓口混雑予測カレンダー

★混雑 ★★かなり混雑 ★★★非常に混雑

日	月	火	水	木	金	土
12/19 閉庁日	12/20 ★★★	12/21 ★	12/22 ★	12/23 ★★	12/24 ★★	12/25 閉庁日
12/26 閉庁日	12/27 ★★★	12/28 ★★★	12/29 閉庁日	12/30 閉庁日	12/31 閉庁日	1/1 閉庁日
1/2 閉庁日	1/3 閉庁日	1/4 ★★★	1/5 ★★	1/6 ★	1/7 ★★	1/8 閉庁日

◆出生・死亡・婚姻等の届出

閉庁日及び夜間は、市役所当直室で受け付けます。

●支所、証明・旅券窓口センターがスムーズです
支所では市民課と同様の業務を、証明・旅券窓口センター(アンフォーレ本館内)では各種証明発行を行っています。市役所市民課より比較的スムーズに手続きできますので、ご利用ください。

●マイナンバーカードを使った手続き
マイナンバーカードを持っている人は、住民票・印鑑証明・戸籍証明(現在戸籍・附票)をコンビニで取得できます(サービスの停止日有。詳細は右記QRコード参照)。

また、スマホで転出届・住民票の交付申請ができます(スマート申請)。12月28日(火)午後5時15分以降の申請分は1月4日(火)以降の処理となります。



証明書
コンビニ交付
について



スマート
申請に
ついて

原付で当地ナンバープレート のデザイン案に投票しませんか

令和4年度に迎える市制施行70周年を記念し、原動機付自転車のご当地ナンバープレートを作成します。

郷土への愛着を感じてもらうとともに、市内外で走る広告塔として安城市をPRしてもらうことで、まちの活性化を図ります。

デザインの候補は、市内高校生の皆さんから募集した以下の3点です。このうち投票数が最も多いデザイン案を、ご当地ナンバープレートとして採用します。お気に入りのデザインに投票をお願いします。

デザイン案1
(市の花サルビア)



デザイン案2
(七夕の夜空)



デザイン案3
(そよぐ七夕飾り)



- 投票期間 12月1日(水)~15日(水)
- 投票できる人 市内在住・在勤・在学者
- 投票方法 下記のいずれかの方法で投票
- あいち電子申請・届出システム(右記QRコード参照)から投票
- 投票用紙を各地区公民館、市民税課に設置の投票箱に投函
※投票用紙は投票場所で配布。



- その他
- 投票は1人1回のみ
- 作成するプレートは、排気量50cc以下(白色・アルファベットA)、90cc超125cc以下(桃色・アルファベットJ)の2種類。デザインは同じものを使用します
- ご当地ナンバープレートの交付は来年5月6日(金)以降です(数量限定)

遊びに来てね!!

図▶県知立建設事務所都市施設整備課(☎〈82〉6494)、市公園緑地課(☎〈71〉2244)

油ヶ淵水辺公園に新しい遊具が設置されます

利用開始日時 12月1日(水)午前9時

油ヶ淵水辺公園は、県内で唯一の天然湖沼油ヶ淵とその周辺の区域を含む県営都市公園です。平成30年4月29日の第1期開園から多くの皆さんに利用され親しまれています。

この度、同公園自然ふれあい生態園(東端町)のエリアが拡張(約0.5ha)され、新たに幼児・乳幼児向けの遊具や休憩施設等が設置されました。



▲乳幼児向けエリア

砂場や柔らかい素材の遊具等があります

地面には魚やおたまじゃくしが泳いでいるよ!



▲▼幼児向けエリア

足を伸ばして乗れるブランコや音が出る遊具等、障害のある子にも配慮。皆で楽しく遊べます



市民伝言板

サークル会員の募集や
イベント情報をお知らせします

※新型コロナウイルス感染症の影響に伴い、掲載の催し等が中止になる場合があります。詳細は各申込み・問合せ先へ確認してください。

◆第71回 全日本写真連盟 安城支部写真展

安城文化協会創立75周年記念美術展も兼ねた写真展を、ぜひご覧ください。

時12月2日(休)～5日(日)午前9時～午後5時(2日は午後1時から、5日は午後4時まで)

場市民ギャラリー

問榊原勇治さん(☎090<9178>9929)

◆第40回 三鈴会かな書展

王朝かな及び読める書を大小さまざまな作品にして展示します。

時12月17日(金)～19日(日)午前9時～午後5時(17日は午前10時から、19日は午後4時まで)

場市民ギャラリー

問天野基宏(月祥)さん(☎(98)1966)

◆西三河みんなでクリーン大作戦

♡参加者募集

安城市の「ABK♡朝美活」と碧南市、西尾市の団体が共同でごみ拾いウォーキング活動を行います。

時12月19日(日)午後1時19分～2時19分

場集合場所→JR三河安城駅中央ロータリー

内アンフォーレまで歩きながらごみ拾い

持軍手、トング、汚れてもよい服装

他参加者にプレゼント有

問野村豊美さん(☎080<3650>6021)

◆フラ アロハナニ・アーヌエヌエメンバー募集

楽しく優雅で健康にも良いフラと一緒に踊りませんか。初心者の方

でも安心して始められます。見学は随時OKです。お気軽に問い合わせください。

時毎月第1・3(木)午後7時～8時

場安祥福祉センター

¥月額3000円

持飲料等

問高野洋子さん(☎090<5100>7350)

◆安城歌謡同好会 会員募集

カラオケが大好きな方を募集中です。気軽に仲間と歌うことで健康につながります。ぜひ遊びに来てください。

時原則毎月第3(日)午後1時30分～4時30分

場明祥福祉センター

¥月額500円

問江坂義一さん(☎090<9126>4745)

【注意事項】 掲載希望者は、掲載月の3カ月前の1日(土(日)祝(休)の場合は、その翌開庁日)午前9時から電話で秘書課広報広聴係(☎(71)2202)へ。※掲載は先着順。ただし、過去に掲載していない団体等を優先します。4月号掲載分は1月4日(火)から受け付けます。掲載基準等の詳細は同係まで問い合わせてください。

時期間・日時 **場**場所 **内**内容
講講師 **対**対象 **定**定員・募集人数
¥会費・入場料等 **持**持ち物
他その他 **申**申込方法等
問問合せ先



元気っ子アルバム

あんじょうの元気な子どもたち

元気っ子アルバムに掲載する写真を募集しています。掲載方法の問合せは、電話かEメールで秘書課広報広聴係(☎(71)2202/info@city.anjo.lg.jp)へ。右記QRコードからEメールで問い合わせ可能です。



加藤陽翔くん(3歳)
瑠翔くん(10カ月)

これ着ていつかディズニーに行こうね♡これからも兄弟仲良く成長してね♡!
(今本町)



岡田結衣ちゃん(10カ月)

公園でお兄ちゃんと遊べるようになるのが楽しみだね。楽しい毎日ありがとう!
(三河安城本町)



石原旭陽くん(7歳)
瑞己くん(3歳)
芽依ちゃん(1歳)

いつもニコニコ我が家のアイドル。お兄ちゃん達と仲良く元気に育ってね。
(弁天町)



池田一惺くん(1歳)

車と走ることが大好き！その足で初めての挑戦をしていく一惺をずっと応援しているよ。
(桜井町)

あなたのまちの「いいね！」



写真
募集中！
詳細は
市HPへ

大きなコスモスの迷路に、息子は大喜び！毎年楽しみにしているスポットで、今年も秋を感じることができました。平岩由莉さん(川島町) 場所：赤松町のコスモス畑

サークル紹介！「仲間・汗・生きがい」



サークルDATA

毎週(休)午前9時～11時／北部福祉センター／年会費なし／入会希望者は同センター(☎(97)5000)へ

園芸ボランティアの皆さん

「手をかけて育てたものを収穫する時は嬉しいね」。北部福祉センター内の畑でお花や野菜のお世話をしています。大根、にんじん、白菜等、野菜だけでも10種類あまり！収穫した野菜や植物は地域の皆さんに配ることも。いも掘り等の収穫体験も行っています。活動の後はコーヒーで一息。今年で8年目、笑顔が絶えない皆さんです。



◆ ディープな世界にようこそ ◆

～案内人が市施設の「とっておき」を紹介～

安城市子ども発達支援センター あんステップ

とっておき①

職員が丁寧に相談にのります



発達相談支援室では相談支援専門員、保健師、臨床心理士等の専門職員が、発達や就学等の相談に応じます。相談室には子どもが遊べるコーナーがあり、落ち着いて相談できますよ。

案内人



古居英剛 (子ども発達支援課)

気になることがあれば、どんな些細なことでも気軽にご相談ください。

DATA 城南町2-10-3 ☎(77)7795

相談、やまびこルーム、サルビア学園の利用を希望する人は発達相談支援室☎(77)7796へ

開館日▶(月)～(土)(祝)年末年始を除く 午前8時30分～午後5時15分(図書コーナーは午前9時～午後5時)

とっておき② のびのび過ごせる室内



やまびこルームでは、お子さんと保護者が大きなブランコや木製のおもちゃ等と一緒に遊び、親子の関係を深めます。サルビア学園では、制作やリズム遊び、季節に合わせたイベント等楽しめる工夫をしています。毎日の登降園時やお便り帳で、しっかりと連絡を取り合うようにしています。



とっておき③ 地域交流図書コーナー

どなたでも利用できる1階図書コーナーは、育児や発達に関する本が充実しています。片隅には、あんステップの利用者が制作した作品も！

発達相談支援室、やまびこルーム(概ね1歳～就園前)、サルビア学園(概ね3歳～就学前)、地域交流図書コーナーの複合施設。

問▶アンフォーレ課(☎(76)6111)

今月の アンフォーレ司書 おすすめ 本

担当：足立結

一般向け



「お母さんだけが
頑張らない
ラクちん片付け」

小宮真理／著
辰巳出版(2018刊)

子ども向け



「サンタクローズって
ほんとにいるの？」

てるおかいつこ／文
すぎうらはんも／絵
福音館書店(1981刊)

家族みんなで
大掃除！



洗面所、キッチン、子ども部屋等、おすすめの整理・収納術をエリア別で紹介しています。家族みんなが自然に協力してくれる魔法の声掛けにも注目です！

「どうやって家に入るの?」「どうして夜中に来るの?」サンタへの疑問は募るばかり。ある家族の日常をのぞいて、サンタの正体について一緒に考えてみましょう。



今月の
いいね!



プログラミング
でロボットが
動いたよ!

市制施行70周年記念プレイベント「ケンサチeフェス」

日 11月3日 場 アンフォーレ本館

メインイベントの一つ、HADO(デジタルドッジボール)大会には市内の小学生16チームが参加。子ども達は勝っても負けても「リアルでかっこよかった!」「またやりたい」と満足そうでした。この他、eスポーツシンポジウムや小学生対象のプログラミング教室等が開催されました。



親子いちごプランター植付体験

日 10月23日 場 アグリライフ支援センター

土と肥料を混ぜてプランターに入れて苗を植え、寒さ対策のためわらを敷いて完成。「いちごが一番好き!」と喜ぶ子や、「いつ食べられるの?」と興味津々の様子の子も。苗は自宅で育て、来年5月頃収穫します。



Anjo音楽のある一日

日 10月23日 場 アンフォーレ・JR安城駅南側一帯

多様な音楽ジャンル・年代の演奏者の皆さんが、まちなか一帯で熱いステージを繰り広げました。観客も音楽に合わせて手拍子を打ったり体を動かしたりして、一緒にステージを盛り上げました。



菅縄づくり

日 10月26日 場 志貴小学校

「志貴っ子田んぼ」で刈る稲を束ねるための菅縄すげなわづくりに挑戦。地元ボランティアの指導のもと、わらをよって縄を編みました。初めは難しそうにしていた子も、コツをつかむとスムーズに作れるようになりました。



いもほり体験

日 11月4日 場 北部福祉センター

園芸ボランティアの皆さんが育てたさつまいもを親子で収穫。子ども達は顔より大きないもを運ぶ等、一生懸命取り組んでいました。ツルを不思議そうに触る子や、たくさん繋がって出てくるいもに驚く子もいました。