

広報

あんじょう

2011
2/15
No.1731

市民とともに育む

環境首都

安城



安城^{たご}凧あげ大会にて(1月30日)

特集

④ 市政懇談会から

お知らせ

- ③ 被害者にならないために
- ⑧ 狭あい道路拡幅整備事業を進めています
- ⑨ 愛知教育大学と包括協定を締結
- ⑨ 桜井交番が移転
- ⑨ 木造住宅耐震改修工事に対する補助金を増額
- ⑨ 市議会3月定例会
- ⑩ 図書館へ行こう
- ⑫ 高校進学・修学の奨学金制度
- ⑫ 人権擁護委員が決定
- ⑬ 献血にご協力を
- ⑬ パブリックコメント制度による意見募集の結果
安城市市民参加条例(案)
- ⑬ 不妊治療等助成制度
- ⑬ 地上デジタル放送の準備はお早めに
- ⑬ 地上デジタル放送視聴のための低所得世帯への支援
- ⑬ 安城市議会議員一般選挙
- ⑬ 自衛隊採用制度説明会
- ⑬ 安城保育園の一時保育を新田保育園へ変更
- ⑬ 福祉への善意
- ⑭ 3月の健康ガイド
- ⑯ 3月の相談窓口
- ⑯ 今月の納税など・土曜納税窓口
- ⑰ ごみ減量の推移
- ⑰ 休日夜間急病診療のご案内
- ⑰ 市民参加と協働を考えてみよう！④

裏表紙

プラネタリウム春番組
HAYABUSA
市民公募文化事業
安城音楽協会20周年記念演奏会

催し・講座

- ⑩ 3月の土器づくり教室
- ⑩ マーメイドパレスの催し
- ⑩ デンパーククラブハウスの催し・教室
- ⑪ 安城プラネの仲間たち3月の生解説
- ⑪ 朝のひとときコンサート
- ⑪ 楊名時太極拳講座
- ⑪ ごち天。(安城ごちそう天国)
- ⑪ 歴博講座
- ⑪ 市民陶芸まつり
- ⑪ 3月の移動児童館
- ⑪ 安祥閣もちつき大会
- ⑪ 丈山苑つばき盆栽展

募集

- ⑫ 適応指導教室の指導補助員
- ⑫ パブリックコメント制度による意見
第2次安城市子ども読書活動推進計画(案)
- ⑫ 介護認定調査員臨時職員
- ⑫ ボーイスカウト・ガールスカウト新入団員
- ⑫ デンパークのパート・アルバイト



雪の日に見つけた、すてきな笑顔

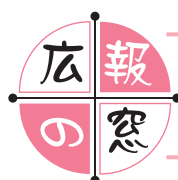

表紙は小川町で開催された安城^{たこ}風あげ大会です。当日は、風のよく吹く風あげ日和。参加者自慢の手作り風が、ぞくぞくと空へ上がっていました。中でも地元町内会などがあげる大風は圧巻。人の背丈以上もある風が上がると、会場からは歓声が上がりました。聞くと参加者数は500人、来場は1300人にものぼったそうで、にぎやかな新春的一幕でした。(A)

被害者にならないために

督促状

あなたが以前に購入された商品の支払いが未納となっております。

至急、下記までご連絡ください。

連絡先
株式会社悪徳請求
03-0000-XXXX

「突然、身に覚えのない督促状が届いた」「最初は感じの良い販売員だったのが、途中で態度が急変した」といった、悪質商法などの相談件数が、今年度市内で136件（1月末現在）を突破しました。
高齢者の被害が多発しています。手口や対策などを知っておきましょう。

消費生活講演会を開催

●とき 3月18日（金）午後1時30分～3時

●ところ 文化センター

●内容 あなたを狙う悪質商法「こんな手口にご用心!!」

●講師 深津茂樹氏（弁護士）、柴田慶子氏（消費生活相談員）



深津茂樹氏



柴田慶子氏

消費生活相談

●とき 毎週（火）午前9時～午後3時30分

●ところ 市役所相談室

●内容 消費生活相談員・弁護士による相談（弁護士の相談は第4（火）のみ）

※本紙16ページ参照。

問▼商工課

（☎）71-2235

特集 市政懇談会から



昨年8～11月に、市政のさまざまな分野・テーマごとに市民団体の代表などを招き、全9回の懇談会を開催。市長や幹部がいただいたご意見・ご提案に回答しました。その中から、一部を紹介します。

■各分野・テーマ、開催日

【防災・市民安全】安全・安心なまちづくり↓8月17日

【高校生】新しい時代への私^{たち}たちの提案↓8月26日

【環境】環境と協働↓10月1日
【生涯学習】少子高齢化社会における生涯学習活動の推進↓10月14日

【福祉】健康で安心して暮らせる地域福祉のあり方↓10月29日

【産業】農商工連携について↓11月1日

【次世代】地域における子育て支援↓11月10日

【市民参加・市民協働】市民参加と協働によるまちづくり↓11月11日

【まちづくり】地球温暖化防止とまちづくり↓11月15日

問▼秘書課広報広聴係
(8/7)2202

【防災・市民安全】自主防犯活動

問 わたしたちの町内会では、年間を通して青色パトロール車などの夜間パトロールや、昼間の子ども見守り活動に取り組んでいます。これは、直接的な犯罪抑止力だけでなく、「協力、ふれあいの輪の広がり」にもなっています。今後も、町内会活動の一環として継続しますので、市も協力をお願いします。

答 市内の犯罪発生件数は、平成15年以降、自主防犯活動の活性化により減少してきたと思います。各町内のパトロール活動には、感謝申し上げます。今後も、パトロール用品の無償提供や、青パト活動への補助など、できる範囲での支援を続けていきます。

【高校生】市内緑化の推進

問 市内にある街路樹や花壇、フラワーポットなどをもっと充実させて欲しい。緑豊かな生活

特集 市政懇談会から



をし、みんなが環境を守って、こうという意識を高めていくことが必要だと思います。

答 道路の樹木や花の管理は、沿線住民の皆さん・企業・学校などの街路樹愛護会や、道路・河川などを定期的に清掃するアダプトプログラムなどで、協働をしていただいています（JR安城駅からデンパークまでのフラワールードなど）。まずは、身の周りのできるところから、緑化を進めてみませんか。行政もできる範囲で協力します。

【環境】環境ボランティアとの協働に指針を

問 現在、行政と環境ボランティアは、さまざまな活動で協働事業を実践し、多くの成果をあげています。しかし、現状では行政と各ボランティアとが個別で各事業を実施しているのではないかと思います。協働で事業をする場合、何か指針をつくってはどうか。

答 現在は、「あいち協働ルールブック2004」が協働の指針となっています。自治基本条例の施行後、市民参加条例の策定に引き続き、「（仮称）協働に関する指針」を策定していきたいと考えています。

【生涯学習】ブックスタート

問 子どもたちは、本を読む機会が減っているように感じます。幼いころから本に親しんでもらうために、4か月健診くらいから、ブックスタートを始めてはどうでしょうか。

答 ブックスタートについては、子どもの読書活動を推進する上で、大変意義深い事業の一つと考えます。その際、ただ本を配布するのではなく、安城の独自色を出したものにしていきたいです。例えば、環境に関する絵本であったり、安城に縁の深い新美南吉に関するものであったり。しばらく時間をいただきたーいと思いますが、今後実施に向けて検討していきます。

※ブックスタートとは、絵本を通して赤ちゃんとふれあう大切さを実演で伝え、本を手渡しする事業。





【福祉】災害時要援護者支援
制度に関する、要援護者の
個人情報取り扱い

問 要援護者支援制度を活用するためには、地域の要援護者の情報を、同じ町内に住んでいる町内会・自主防災会の役員、また、福祉委員や同じ組の組長も知っておく必要があると思います。福祉委員や組長会議で、口頭で伝える方法が良いと思いますが、個人情報の取り扱いについて、誤りがあればご指摘ください。また、この制度の個人情報について、の解釈を、関係する人たちにお伝えくださるようお願いいたします。

答 災害時要援護者支援制度では、災害時の支援だけではなく、日ごろの見守り活動への使用も想定し、同意を得た上で、個人

情報を登録していただいております。情報を活用する支援者の範囲は、自主防災組織、町内福祉委員会の役員、民生児童委員、地域支援者としており、組長も含まれると考えています。

なお、制度創設から時間が経過しているため、関係者へ改めて趣旨の説明をしております。

【産業】安城市のビジョン

問 安城市を全国にアピールするために、何を前面に打ち出していきますか。明治時代には「日本デンマーク」として全国的に知られ、農業を中心に、いろいろな産業が発展したと思います。現在では、内陸工業都市のイメージが強くなってきたと思います。

答 現在、本市の主要産業は自

動車関連産業です。しかし、それだけでは、安城をアピールするという面で、少し物足りなく感じます。そこで、農作物であれば、直接地元の人にも行き渡り、安城の名前も広まりやすくなると思います。自動車産業も従来の事業だけでなく、新しい製品開発にも力を入れているという話も聞きます。これから、農商工が連携し、産業面でアピールできるように努めたいと考えています。

【次世代】学童保育

問 現在の学童保育は、小学1〜3年生を対象としています。しかし、4年生の受け入れも求める声が、保護者から強くあります。放課後や休校時に、安全に過ごせる環境を確保することが必要です。4年生まで拡大できないでしょうか。

答 児童クラブは利用者が増加しています。利用人数が多い児童クラブは、第2クラブを建設し、3年生までは最大限受け入れるよう努めています。施設に余裕のないところが多く、今後、3年生



【市民参加・市民協働】市民
参加と協働によるまちづくり

問 安城市自治基本条例では、自治の実現のために、市民参加と協働によるまちづくりを進めるとあります。総合計画では、どのようなまちを目標として推進していくか、なかなか想像できません。現在は、財政・福祉・市民サービスなどが充実していると感じていますが、市民一人

までの受け入れ維持を最優先に、施設確保していきたいと考えています。また、池浦町のように、地域の要望をくみ取り、町内公民館などを利用して民間児童クラブを立ち上げ、6年生まで受け入れている例もあります。市では、こうした取り組みへの支援をしていきたいと考えています。

特集 市政懇談会から



ひとり、主体的にまちづくりに関わるには、何が必要なのか。それも含めて考え、行動する市民力の向上を図っていかれたらと思います。

答 市民参加と協働の実現のためには、市民のエンパワーメントを高めることが大切であると考えます。そのためには、開かれた市政、市政に関する情報の提供が欠かせないと思います。市の機関だけでなく、地域住民のコミュニティが、積極的に公共的なサービスの提供主体となり、教育・子育て・まちづくり・介護・福祉など身近な分野で、共助の精神で活動する「新しい公共」の考え方もあるのではないかと思います。

【まちづくり】心豊かなまちづくり

問 北部地区、三河安城地区、桜井地区など、区画整理で、とても住みやすいまちができました。これからは、物理的ではなく、精神的に住みやすいまち、心に潤いができるようなまちづくりをお願いします。

答 検討中ではありますが、安城と縁の深い童話作家「新美南吉」にちなんだまちづくりをしてはと考えています。例えば、

南吉がかつて教鞭をとった安城高等女学校のあった中心市街地の道路で、南吉の名称を冠した通りを作るといったのはどうでしょう。南吉の物語を思い起こすような装飾や、歩いて楽しめる工夫など、新美南吉を活かした

まちづくりを、市民のみなさんと検討していきたいと思っています。また、市外の人にも認知されるよう、今後、市民から幅広く意見を聞き、研究していく必要があると考えています。

ご利用ください、ご意見BOX

あなたの声が市長に届くご意見BOX。市政に対するご意見やご提案を募集し、今後の行政に役立てていきたいと考えています。未来の安城を育てるための、前向きなご意見やご提案をお待ちしています。用紙は、市役所1階案内・市政情報コーナー・各地区公民館などで配布していますので、利用してください。



のりしろ

ご意見BOX

住所 _____ 氏名 _____ 電話番号 _____

☐ 回答 要・不要 (ご記入ください)

テーマ _____

のりしろ

※ 本意見箱は、市民の声を市政に届けるためのものです。市政に関するご意見やご提案を募集しています。回答は、市役所1階案内・市政情報コーナーで受け付けます。回答は、市役所1階案内・市政情報コーナーで受け付けます。回答は、市役所1階案内・市政情報コーナーで受け付けます。

きょう

狭あい道路拡幅整備事業を進めています

狭い道路が抱える問題を解決するため、建物の新築・増改築などをする場合に、4mの幅員を確保できるように「安城市狭あい道路拡幅整備要綱」を定めています。

この要綱に沿って、安全で良好な住みよいまちづくりを進めています。

「安城市狭あい道路拡幅整備要綱」による整備イメージ

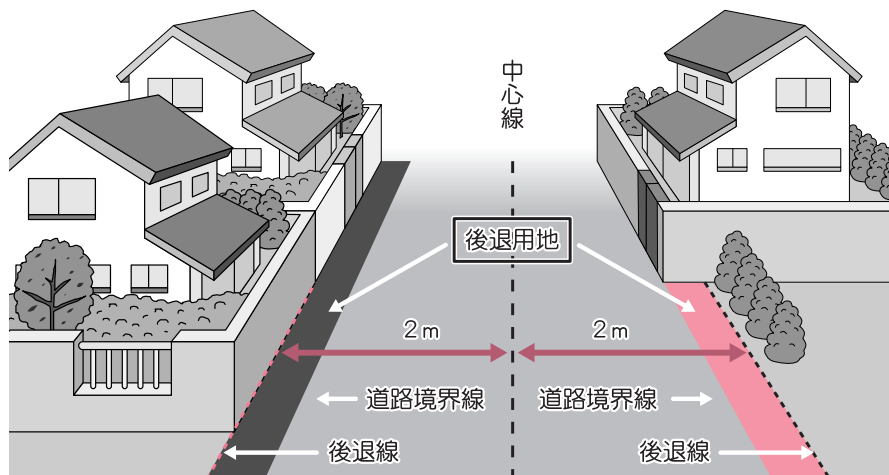

対象は、建築基準法第42条第2項に規定する道路などです。
この道路の中心線から2m後退した位置を後退線とします。

寄附する場合

個々の建築行為にあわせ、後退用地（道路境界線と後退線に挟まれた土地）を寄附していただきます。（測量や所有権移転手続きは市が行います。）
なお、塀や植栽などがある場合は、除却・移設をしていただきます。

寄附された後退用地については、市が舗装などの整備をします。

自己管理する場合

後退用地を自己で狭あい道路の形状と同程度に整備、維持管理していただきます。この場合は、後退杭を設置していただくとともに、塀や植栽などがある場合は、除却・移設をしていただきます。



整備前



整備後

問 ▶ 維持管理課(☎71)2237)・建築課(☎71)2241)

愛知教育大学と包括協定を締結

安城市と愛知教育大学は、1月17日に、連携協力に関する包括協定を締結しました。今後、教育研究、文化、スポーツ、環境対策、産業振興、まちづくりなど、さまざまな分野で相互に協力をしていきます。

問▼企画政策課
(☎)71-2204



桜井交番が移転

現在、東町屋敷地内にある桜井交番が、3月から名鉄桜井駅の東側に移転します。

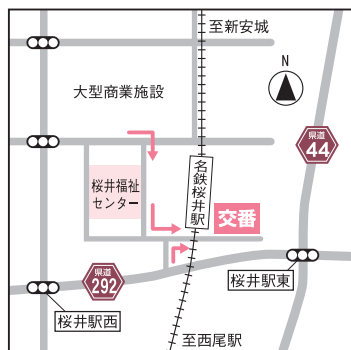

問▼市民安全課
(☎)71-2219
▼区画整理課
(☎)71-2246

木造住宅耐震改修工事に対する補助金を増額

国の緊急総合経済対策として、住宅・建築物を耐震化するための緊急支援事業が創設されました。これにともない、市の木造住宅耐震改修工事（一般型）に対する補助金を30万円増額します。申し込み手続きは、市の補正予算成立後となります。

●補助金額 上限115万円（対象経費が115万円に満たない場合はその金額）

●件数 50件（先着順）

●対象 昭和56年5月31日以前に着工された木造住宅で、安城市が実施する無料耐震診断の判定値が1.0未満である住宅を耐震改修する工事

●申し込み 3月10日（木）30日（水）午前8時30分～午後5時15分（土（祝）を除く）に申し込み書を持って建築課へ

※申し込みは、所有者が居住者に限ります。申し込み書は、同課・市公式ウェブサイトで配布。

●その他 申し込み時点で、耐震診断を実施していない場合や補強工事内容を決定して

いない場合でも、平成23年度内に耐震改修工事を完了する見込みのある人は申し込みできます。ただし、その場合、平成23年度に改めて補助金等交付申請をした後、耐震改修工事を施工する必要があります。



筋交い補強



金物補強

市議会3月定例会

●開催日程 3月2日（水）↓開会・議案説明・施政方針（議場） 3日（木）↓代表質問（議場） 4日（金）・7日（月）↓一般質問（議場） 9日（水）↓議案質疑（議場） 10日（木）・15日（火）↓委員会審査（委員会室） 22日（火）↓採決・閉会（議場）いずれも午前10時

●市議会の傍聴 本会議や委員会での審査の様子を、傍聴できます。手話通訳や要約筆記も可能です。（事前に申し出て下さい）

●録画放映 2日の市長施政方針、3日の代表質問、4日・7日の一般質問の様子が、キヤッチネットワーク107チャンネル（アナログ放送は16チャンネル）で録画放映されます。放映日▼3月2日収録分↓4日（金）午前7時、正午、午後4時 3日収録分↓7日（月）午後6時 4日収録分↓10日（木）午後6時 7日収録分↓15日（火）午後6時

問▼建築課
(☎)71-2241

問▼議事課
(☎)71-2252

3月の土器づくり教室



時 1日(火)～4日(金)、8日(火)～12日(土)、15日(火)～18日(金)、21日(金)、23日(火)～26日(土)、29日(火)～31日(木)午後1時～4時(受け付けは午後2時まで)

場 埋蔵文化財センター(☎77)4490)

マーメイドパレスの催し

場 マーメイドパレス(☎92)7351)

託児あり！トレーニングジム講習会&利用

時 2月25日(金)午前10時30分～正午

対 生後6か月～未就園の子がいる人

定 10人(先着順)

¥ 施設使用料

持 運動ができる服装、室内用の運動シューズ、タオル、飲み物

他 託児あり(生後6か月～未就園児、先着10人)

申 2月20日(木)午前10時からマーメイドパレスへ



造波プールでジャンケン大会！

時 2月27日(木)午後2時

内 ジャンケンで勝った人へ無料招待券を進呈

対 当日のプール利用者

¥ 施設使用料

春の短期水泳教室

時 ① 3月19日(土)～21日(月)午後2時～2時50分(全3回) ② 3月29日(火)～31日(木)午後4時～4時50分(全3回)

対 定 4歳以上の幼児各25人、小学1～3年生各30人(定員を超えた場合は抽せん)

¥ 各1700円

他 ①・②の重複申し込みは不可

申 2月22日(火)～27日(木)午前10時～午後7時30分に直接マーメイドパレスへ(電話申し込み不可)

デンパーククラブハウスの催し・教室

場 同クラブハウス(☎92)7112)

他 入園料別途。都合により変更する場合があります。詳細はお問い合わせください。

大高緑地公園写真展

時 3月5日(土)・6日(日)午前10時から

内 大高緑地公園の写真パネル約20点を展示

押し花教室

時 3月5日(土)・6日(日)午前10時から

定 各100人(当日先着順)

¥ 500円から



竹笛づくり教室

時 3月5日(土)・6日(日)午前10時から

定 各40人(当日先着順)

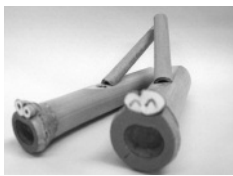

いちご大福教室

時 3月5日(土)・6日(日)・12日(土)・13日(日)午前11時、午後1時・2時30分

定 各15人(先着順)

¥ 500円から

申 当日午前9時30分から同クラブハウスへ



手作りパン教室

時 3月5日(土)・6日(日)・12日(土)・13日(日)午後1時・2時30分

定 各36人(先着順)

¥ 500円

申 当日午前9時30分から同クラブハウスへ



木工教室

時 3月12日(土)・13日(日)午前10時から

定 各100人(当日先着順)

¥ 500円から



図書館へ行こう

Let's go to library!

中央図書館の携帯電話用ウェブサイトへ▶▶



お知らせ

■図書館友の会「みんなのひろば」

内 時 2月27日(日)

お楽しみコーナー(ぬりえ、折り紙)→午前10時～11時30分 マジックショー→午前11時30分～正午、午後1時30分～2時 アニメ映画会(まんが世界昔ばなし「いばら姫／金色のがちょう」、まんが偉人物語「グリム兄弟／ロダン」)→午後2時～3時

■除籍本リサイクルフェア

時 3月12日(土)・13日(日)午前9時～午後3時(なくなり次第終了)

内 同館で不要となった本を配布 配布冊数→1人10冊まで

持 本を入れる袋

申 当日午前9時から先着順で入室時間を指定した整理券を配布

おはなし会

えほんとわらべうたの会(0～2歳)	3月1日(火)・15日(火) 午前10時30分
おはなしゆりかご(0～2歳)	3月3日(木) 午前10時30分
おはなしポッケ(0～2歳)	3月4日(金) 午前10時30分
おはなしレストラン(小学生以上)	3月5日(土) 午後3時
おはなしたまご(1～5歳)	3月9日(火) 午前10時30分
いないいないばあ(1～5歳)	3月17日(木) 午前10時30分
えほんのとびら(0～2歳)	3月18日(金) 午前10時30分
おはなしどんどん(1歳～小学校低学年)	3月19日(土) 午後2時
かみしばいの会(幼児～小学校低学年)	3月20日(日) 午後2時
おはなしあだ(1～5歳)年	3月23日(火) 午前10時30分
絵本好き集まれ！ —おすすめ絵本紹介—	3月24日(水) 午前10時30分
大人のための絵本朗読会(一般)	3月26日(金) 午前11時
おはなしの森(1～5歳)	3月31日(木) 午前10時30分

3月の休館日

7日(月)・14日(月)・22日(火)・25日(金)・28日(日)

中央図書館(☎76)6111)

催し講座・



時 期間・日時 ¥ 費用・受講料など
場 場所 持 持ち物
内 内容 他 その他
講 講師・指導 申 申し込み方法など
対 対象・資格 問 問い合わせ先
定 定員・募集人数

なお、**対**どなたでも、**定**特になし、
¥無料の場合は記載を省略しています。

安城プラネの仲間たち 3月の生解説

内 時 見上げれば、ほら、春の予感→6日(木)・13日(木)午後1時30分・3時
北斗七星のお話→20日(木)・27日(木)午後1時30分・3時(27日は午後1時30分のみ)
※毎(木)・(金)の午後1時30分・3時からの放映でも生解説あり。

場 問 文化センター(☎76)1515)

朝のひとときコンサート

時 3月9日(木)午前10時45分～11時45分
場 昭林公民館
内 曲 目→五十鈴川(宮城道雄)、祭りの太鼓(宮城道雄)、象のババール(プーランク)ほか **出 演**→川角美都理(箏)、二宮のぶ子(ピアノ)、森藤さちよ(語り)

定 159人
他 託児あり(1人300円・先着10人)、未就学児の入場はご遠慮ください



申 2月23日(木)午前9時から整理券を昭林公民館(☎77)6688)で配布

楊名時(ようめいじ)太極拳講座

時 4月～来年3月の毎月第2・4(金)午前9時30分～11時(8月12日、9月23日、12月23日を除く。全21回)

講 広瀬佳代子氏

対 60歳以上の人、障がいのある人
定 25人(先着順。初めて受講する人を優先)

申 3月8日(木)午前9時から直接北部福祉センターへ

※受け付け開始時に定員を超えた場合は抽せん。

場 問 北部福祉センター(☎97)5000)

歴博講座

時 3月12日(木)午後2時

内 「三河の木綿」

場 問 歴史博物館(☎77)6655)

市民陶芸まつり

場 問 安祥公民館(☎77)5070)

作品展示

時 3月5日(木)・6日(木)午前9時～午後5時(6日は午後3時30分まで)

土器づくり体験

時 3月5日(木)・6日(木)午前9時～正午(受け付けは当日午前11時まで)

陶芸作品チャリティーバザー

時 3月5日(木)・6日(木)午前10時～午後3時

1日陶芸教室

時 3月5日(木)・6日(木)午後1時30分～3時30分

定 各24人(先着順)

※小学3年生以下は保護者同伴。

申 2月26日(木)午前9時から直接同館へ
※受け付け開始時に定員を超えた場合は抽せん。



3月の移動児童館

対 時 場 乳幼児▶1日(火)・15日(火)→南部公民館、9日(木)・16日(木)→東部公民館、10日(木)・17日(木)→安祥公民館、11日(金)・25日(金)→高棚町公民館いずれも午前10時～11時

問 子ども課子育て支援係(☎72)2317)

安祥閣もちつき大会

時 2月27日(木)午前10時～11時30分

場 安祥閣

¥ 1組500円(4人まで)

申 前日までに電話で安祥閣(☎74)3333)へ



丈山苑つばき盆栽展

時 3月4日(金)～6日(木)午前9時～午後5時(6日は午後4時まで)

¥ 入苑料100円(中学生以下は無料)

場 問 丈山苑(☎92)7780)



商店街ではしごしよう!

ごち天。(安城ごちそう天国)

時 2月24日(木)午前11時～25日(金)午前0時

場 J R安城駅周辺の30店舗程度

内 5枚つづりのチケットを購入し、参加店の中から5店舗を選び「はしご」をすると、各店舗独自のサービスが受けられます

※未使用のチケットは、2月26日(木)までは、参加店舗と26日(木)開催のまちなか産直市で1枚600円の金券として利用できます。

¥ 前売り券→3000円(700円券5枚) 当日券→3500円(700円券5枚)

申 販売場所▶2月22日(木)まで→参加店舗(各営業時間)、クリエーションプラザ(木)(金)を除く午前10時～午後4時 23日(木)→クリエーションプラザ(午前10時～午後4時) 24日(木)(当日券)→大垣共立銀行前特設販売所(午前11時～午後9時)

※まちづくりAnjoのウェブサイト(「安城まちなか」で検索)で予約できます。

他 参加店、サービス内容など詳しい内容は、クリエーションプラザ(☎72)5002)へ

※まちづくりAnjoのウェブサイトでも詳細を見ることができます。

問 商工課(☎71)2235)



(例)ドリンク1杯とおつまみ2品

高校進学・修学の 奨学金制度

- 内 月額9000円以内を6か月分ずつ、年2回支給
- 市内在住で、経済的な理由から公立高等学校への進学や修学が困難な、ほかの奨学金を受けていない学力優秀な人
- 持 奨学金申請書、奨学生推せん書、家庭状況調査書、戸籍謄本、住民票の写し、成績証明書、合格通知書の写し(平成23年度入学の人のみ)、振込口座申出書
- 申 3月31日(木)までに、必要書類を持って、今年進学する人→在学している中学校、高校在学中の人→市教育委員会総務課(☎71-2253)へ
※奨学金申請書は、同課、市内各中学校で配布。

人権擁護委員が決定

1月1日付けで、人権擁護委員に杉浦智之氏(城ヶ入町)が委嘱されました。任期は3年です。

問 市民課(☎71-2222)



募集



適応指導教室の指導補助員

- 時 選考日→3月10日(木)(面接)
- 内 勤務内容→教育センターでの適応指導教室に通う子どもたちの活動補助や、適応指導教室にも通えない不登校の子どもたちへの家庭訪問支援
勤務日時▶適応指導教室指導補助→(月)～(金)午前9時～午後4時 家庭訪問支援→週1・2回午後4時～6時
賃金→時給990円、通勤割増1日200円 募集人数→1人 採用予定日→4月11日(月)
- 対 昭和55年4月2日以降に生まれた人
- 申 2月28日(月)までの午前9時～午後5時(土)(日を除く)に、写真をはった自筆の履歴書を持って市教育センター(☎75-1010)へ

介護認定調査員臨時職員

- 時 選考日→3月17日(木)(面接・口頭試問)
- 内 勤務内容→介護保険の要介護認定をするための訪問調査など 勤務日時→(月)～(土)の週2～5日。原則午前9時～午後5時のうちで指定する時間
賃金→時給1300円、通勤割増1日200円 募集人数→2人 採用予定日→3月25日(金)
- 対 保健師、看護師、准看護師、歯科衛生士、理学療法士、作業療法士、介護福祉士、社会福祉士、言語聴覚士のいずれかの資格を有し、実務経験年数が3年以上の人、介護保険法に規定する介護支援専門員
- 申 3月10日(木)までの午前8時30分～午後5時15分(土)(日を除く)に、採用申込書、各資格免許証の写し、実務研修受講試験の合格を証明する書類の写し(介護支援専門員のみ)を持って介護保険課(☎71-2257)へ
※募集要項、採用申込書は同課、市公式ウェブサイトで配布。

ボーイスカウト・ガールスカウト新入団員

- 内 スカウトとしての技能(ロープワーク・救急法・レクリエーションなど)の習得、キャンプ・サイクリング・ハイキング・スキーなどの野外活動、安城七夕まつりでの奉仕活動、緑の羽根共同募金・ユニセフ募金など
- 対 幼稚園・保育園の年長児以上
- 申 青少年の家(☎76-3432)へ

デンパークの パート・アルバイト

- 定 各2人程度
- 他 面接時に写真付きの履歴書を持参してください
- 申 電話でデンパーク(☎92-7111)へ
講座スタッフ(体験教室の準備・運営)
- 内 勤務日時→(土)(日)の午前9時～午後5時のうち指定する時間 時給→780円から(土)(日)の時給は100円増、通勤割増1日200円 休日→要相談
- 対 18～50歳くらいの人
※高校生不可。
- 売店スタッフ(販売員)
- 内 勤務日時→午前9時30分～午後5時のうち4時間以上(土)(日)も勤務あり 時給→780円から(土)(日)の時給は100円増、通勤割増1日200円 休日→要相談
- 対 18～45歳くらいの人
※高校生不可。

パブリックコメント制度による意見募集

内 計画名→第2次安城市子ども読書活動推進計画(案)

内容→子どもの発達段階に応じた読書活動の推進と読書環境の整備を、市民と関係機関が一体となって進めるための計画です。第1次計画の目標指標の達成状況やその後の社会情勢の変化などを踏まえ、見直しをします。

計画(案)を閲覧するには

時 2月15日(火)～3月15日(火)各施設の開館時間(休館日・閉庁を除く)

場 中央図書館、市役所市政情報コーナー、中央・各地区公民館、子育て支援総合拠点施設「あんぱ〜く」

※市公式ウェブサイトにも掲載。

意見を提出するには

2月15日(火)～3月15日(火)開館時間(月、2月25日(金)を除く)に、住所・氏名(法人の場合は、名称・代表者氏名)を記入し、持参か郵送、ファクス、Eメールで中央図書館(〒446-0043城南町2-10-3/☎77-6066/tosyo@city.anjo.aichi.jp)へ
※市公式ウェブサイト内パブリックコメント(<http://www.city.anjo.aichi.jp/toiawase/iken/index.html>)からも提出できます。

※電話での意見提出は不可。

問 中央図書館(☎76-6111)



お知らせ



時 期間・日時 ¥ 費用・受講料など
場 場所 持 持ち物
内 内容 他 その他
講 講師・指導 申 申し込み方法など
対 対象・資格 問 問い合わせ先
定 定員・募集人数

なお、**対**どなたでも、**定**特になし、
¥無料の場合は記載を省略しています。

献血にご協力を

時 3月6日(日)午前9時30分～午後3時
場 北部公民館
問 市保健センター(☎76)1133)

パブリックコメント制度による意見募集の結果を公表

本紙昨年12月1日号や市ウェブサイトなどで意見を募集した「安城市市民参加条例(案)」に寄せられた主な意見と、それに対する市の考え方をまとめましたので公表します。

※掲載した意見は、趣旨を損なわない範囲で要約。詳細は、市民活動課、市政情報コーナー、中央・各地区公民館、市公式ウェブサイトでご覧できます。

内 提出数→26件(19人)

主な意見→市民の定義に国籍条項が欠けている。外国人が市政に参加できる規定を設けるのはおかしい

市の考え方→地域が抱えるさまざまな課題の解決には、行政だけでなく市民の力が不可欠です。市の施策の企画立案などにも、幅広い意見が必要であると考え、「市民」とは、安城市自治基本条例と同様に、「住民」(市内に住所を有する人で、外国人市民や法人も含む)のほか、市内の事業所に勤務している人や市内の学校に通学している人、市内で市民活動や事業活動などを行っている個人や団体としています

対応→条例(案)は原案どおりとします

問 市民活動課(☎71)2218)

不妊治療等助成制度

対 夫または妻が市内在住で、健康保険に加入し、医師に不妊治療の必要があると認められた法律上の夫婦

内 不妊検査、治療の効果を確認するための検査、一般不妊治療、人工授精
助成額→1夫婦1年度につき自己負担額の2分の1で、上限額5万円
診療期間→昨年3月～今年2月
※継続する2年間を対象。

他 第2子以降も助成が受けられます

申 3月25日(金)までの(月)～(金)午前8時30分～午後5時15分(21日(金)を除く)、3月20日(日)午前9時～正午に申請書類・健康保険証(夫婦分)・印鑑を持って市保健センター(☎76)1133)へ
※申請書類は同センター、市内関係医療機関、市公式ウェブサイト配布。

地上デジタル放送の準備はお早めに

7月24日(日)で、アナログテレビ放送が、地上デジタル放送(地デジ)へ完全移行します。

問 地デジコールセンター(☎0570)07)0101)、デジサポ愛知(☎052)308)3930)、市企画政策課(☎71)2204)

地デジを見るためには

内 地デジ対応テレビに替える→地デジチューナー搭載の地上デジタル放送対応テレビを購入するなどし、UHFアンテナを設置

デジタルチューナーなどを買い足す→アナログテレビを使用する場合は、デジタルチューナーやデジタルチューナー内蔵の録画機器と接続し、UHFアンテナを設置
ケーブルテレビを利用する→ケーブルテレビを利用するには、加入契約料や月額利用料などが必要

他 いずれの場合もブースター(電波を強める増幅器)や分配器などが必要になることがあります

地上デジタル放送視聴のための低所得世帯への支援

内 地デジ放送対応の簡易チューナー(1台)の無償給付など

対 次の①②いずれかの世帯

①生活保護世帯などでNHK放送受信料が全額免除の世帯 ②市民税が非課税の世帯

申 対象世帯により異なるため、詳しくは地デジチューナー支援センターへ
対象世帯①→(☎0570)03)3840) 対象世帯②→(☎0570)02)3724)

問 市企画政策課(☎71)2204)

安城市議会議員一般選挙

4月24日(日)は、安城市議会議員一般選挙の投票日です。尊い一票を無駄にしないよう、投票に出かけましょう。

問 行政課(☎71)2208)

市議会議員一般選挙立候補予定者説明会

時 3月10日(木)午後1時30分

場 市民会館

自衛隊採用制度説明会

時 3月6日(日)午後2時～4時

場 刈谷市総合文化センター

対 大学(院)・短大・専門学校を卒業、または来年3月までに卒業見込みの人

問 自衛隊愛知地方協力本部安城案内所(☎74)6894)、市行政課(☎71)2208)

安城保育園の一時保育を新田保育園へ変更

安城保育園の一時保育を3月31日(木)で終了し、4月1日(金)からは、新田保育園で開始します。

内 保育時間▶(月)～(金)→午前8時30分～午後4時 (土)→午前8時30分～正午

¥ 0～2歳児→1日2000円、3歳児→1日1000円、4・5歳児→1日900円

申 印鑑・母子手帳を持って、子どもと一緒に子ども課(☎71)2228)へ

※利用する理由・日時によって申し込み開始日が異なります。詳しくは同課へ。

福祉への善意・寄付ありがとうございます

12月分/受け付け順/敬称略

市社会福祉協議会 善意銀行/福祉基金

稲垣妙子、桃源楼、北部乳幼児学級、東端の老人、中村安子、ダボ、北部公民館高齢者教室、J A あいち中央古井支店運営委員会、ふれあいダンス、安城市歯科医師会安城デンタル会、柴田辰雄、のぞみ会、南部公民館利用者、総合福祉センター利用者、安城市健民少年団、神谷次男、廻鮮江戸前すし魚丸、二本木公民館利用者、カトリック安城教会、作野福祉センター利用者、市民会館利用者、東部公民館高齢者教室、社会福祉会館利用者、キャタピラー中日本労働組合、安城快足A C、浜島防災システム(株)、産直センター安城南部店、小坂昌三、匿名

市役所関係

篠目町内会、(株)モラロジー研究所安城モラロジー事務所、(株)デンソーハートフルクラブ安城自主企画、(株)イトーヨーカ堂安城店労働組合、(株)ヤマコ、匿名

3歳児健康診査

時 3・10・17・24・31日(木) 受け付け→午後0時30分～2時 対 3歳の子(順次個人通知)

ゴックン教室(前期離乳食)

時 9・23日(木) 受け付け→午後2時10分～2時30分 対 4か月～6か月の子とその保護者 持 母子健康手帳、赤ちゃん用のバスタオル

カミカミ教室(後期離乳食と歯の手入れ)

時 14・28日(月) 受け付け→午後1時10分～1時30分(午後1時20分試食開始) 対 7か月～11か月の子とその保護者 持 母子健康手帳、赤ちゃん用のバスタオル

(予約制)スクスク子育て相談室

育児・栄養・歯などの相談。身体計測のみは予約不要

時 10・24日(木)午前9時～11時
対 4歳未満の子の保護者



相談 場市保健センター

思春期保健相談

思春期の体の悩み。電話相談も可
時 毎週(火)午後1時～5時(29日(火)は午前9時～正午もあり) 対 小・中・高校生とその保護者 他 Eメール(shishunkiroom@city.anjo.aichi.jp)での相談は随時受け付け

(予約制)食事相談

食生活と運動についての相談
時 2日(木)・25日(金)午前9時～11時、午後1時～3時 対 20歳以上で特定保健指導対象外の人とその家族

保健相談

健康に関する相談。電話相談も可
時 (月)～(金)午前8時30分～正午、午後1時～5時(21日(水)を除く)
対 健康に不安がある人

(予約制)家族のためのこころホッと相談日

うつ傾向のある家族の悩み・接し方について臨床心理士による相談
時 3日(木)午後1時～5時 対 精神科、心療内科に通院していない人の家族 定 3人(先着順) 申 2月21日(月)から同センターへ



検診

各検診は予約制です。
職域などで受診機会のある人は受診不可。(人間ドックは受診可)
早期発見があなたを救う。大切な人のためにも検診を受けましょう。

市保健センターでの検診

⑧人間ドック

時 指定日の午前 内 心電図・血液検査など 対 20歳以上の人
¥6000円～2万5000円 持 健康保険証

⑨骨粗しょう症検診

時 指定日 内 超音波法 対 20歳以上の女性 ¥500円(70歳以上無料)

市保健センターまたは指定医療機関での検診

※支払いは受診時に医療機関へ。
70歳以上は無料。

⑩子宮がん検診

時 随時 内 子宮頸部細胞診 対 20歳以上 ¥1000円

⑪乳がん検診

時 随時 内 マンモグラフィ・視触診 対 40歳以上の女性 ¥1000円

指定医療機関での検診

※支払いは受診時に医療機関へ。
70歳以上は無料。

⑫特定健診(健康診査)

時 3月まで 対 40歳以上の安城市国民健康保険加入者、後期高齢者医療加入者

⑬肺がん検診

時 3月まで 内 X線撮影 対 40歳以上 ¥500円(かく痰細胞診検査を受ける場合は1000円)

⑭胃がん検診

時 3月まで 内 X線撮影 対 40歳以上 ¥2000円

⑮前立腺がん検診

時 3月まで 内 血液検査 対 40歳以上 ¥500円

⑯大腸がん検診

時 3月まで 内 免疫便潜血検査(2日法) 対 40歳以上 ¥500円

⑰歯周疾患検診

時 3月まで 内 歯周組織検査など 対 40・45・50・55・60・65・70歳 ¥500円(70歳は無料)

⑧Check-up (Acima de 20 anos) / Complete physical examination (older than 20 years)

⑨Exame dos ossos (p/ mulheres acima de 20 anos) / Bone density measurement (for those who are examined for uterine or breast cancer)

⑩Exame de câncer uterino (Acima de 20 anos) / Medical examination for uterine cancer (older than 20 years)

⑪Exame de câncer de mama (Acima de 40 anos) / Medical examination for breast cancer (older than 40 years)

⑫Exame médico (Acima de 40 anos) / Medical Check-up (older than 40 years old)

⑬Exame de câncer pulmonar (Acima de 40 anos) / Medical examination for lung cancer (older than 40 years)

⑭Exame de câncer estomacal (Acima de 40 anos) / Medical examination for stomach cancer (older than 40 years)

⑮Exame de câncer da próstata (Acima de 40 anos) / Medical examination for prostate cancer (older than 40 years)

⑯Exame de câncer do cólon (Acima de 40 anos) / Medical examination for intestinal cancer (older than 40 years)

⑰Exame de doença periodontal (para pessoas de 40,45,50,55,60,65 e 70 anos de idade) / Checkup for Periodontal disease (for those who are 40,45,50,55,60,65 and 70 years old)

※Reservas e mais informações somente em japonês. / Applications and inquiries will be in Japanese.

3月の健康ガイド

Guia de saúde-Marco / Guide for Health in March

問▶市保健センター(☎<76>1133)
Centro de Saúde / Health Center

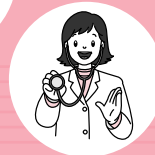

時 期間・日時 場 場所 内 内容
対 対象 定 定員 費 費用 持 持ち
物 他 その他 申 申し込み
(¥無料の場合は記載を省略)



予防接種

各予防接種は順次個人通知。
体調により受けられない場合あり。

集団接種(場市保健センター)

①ポリオ(小児マヒ)

他 次回の日程は、4月からです。
7歳6か月未満で未接種の子は連絡してください

②BCG

対 平成22年11・12月生まれ 持 母子健康手帳、予診票 他 平成22年10月以前に生まれ、6か月未満で未接種の子は個別接種できます。希望者は連絡してください

個別接種(場指定医療機関)

③(予約制)麻しん風しん混合

時 1期→2歳まで 2～4期→3月まで 対 1期→平成22年1月生まれ 2期→平成16年4月2日～平成17年4月1日生まれ 3期→平成9年4月2日～平成10年4月1日生まれ 4期→平成4年4月2日～平成5年4月1日生まれ 持 母子健康手帳、予診票、健康保険証 他 通知前に接種希望の場合は連絡してください

④(予約制)二種混合(ジフテリア・破傷風)2期

時 3月まで 対 平成10年4月2日～平成11年4月1日生まれ 持 予診票、健康保険証 他 対象者へ昨年5月に通知済み。通知書を紛失した場合などは連絡してください

⑤(予約制)三種混合

対 初回(3回接種)→平成22年9・10月生まれ 追加→1期初回3回目の接種完了後1年を過ぎた子 持 母子健康手帳、予診票、健康保険証 他 7歳6か月未満で未接種の子は連絡してください

⑥(予約制)日本脳炎

対 1期初回(2回接種)→平成20年1月生まれ 持 母子健康手帳、予診票、健康保険証 他 7歳6か月未満で1期を接種希望の子、9歳以上13歳未満で1期(3回)の不足分を接種希望の子、1期(3回)を完了している9歳以上13歳未満で2期を接種希望の子は連絡してください

任意接種(場指定医療機関)

⑦(予約制)子宮頸がん、ヒブ、小児用肺炎球菌

対 子宮頸がん→平成6年4月2日～平成10年4月1日生まれ ヒブ、小児用肺炎球菌→2か月～5歳未満 持 母子健康手帳、接種券、健康保険証 他 対象者に接種券を送付済み。接種希望者で届いていない場合は連絡してください

① Vacina Pólio / Polio Vaccinations

② Vacina BCG / BCG Vaccination

③ Vacinação contra Sarampo e Rubéola / Vaccinations against Measles and Rubella

④ Vacina Dupla (Difteria e Tétano) / Diphtheria and Tetanus Vaccination

⑤ Vacina Tríplice / DPT Vaccination

⑥ Vacina contra Encefalite Japonesa / Vaccinations against Japanese Encephalitis

⑦ Vacinação contra câncer colo uterino, Hib e vacinação infantil contra pneumonia. / Vaccination against cervical cancer, vaccination of infants and young children against Hib and vaccination of infants and young children against pneumococcus (Prevenar PVC7)

※ Reserva e mais informações somente em japonês. / Applications and inquiries will be in Japanese.



妊産婦

場市保健センター

母子健康手帳交付と妊婦指導

時 (月)～(金)午前8時30分～正午(21日(祝)を除く) 対 妊婦 持 妊娠届出書

(予約制)マタニティ歯科健診

時 2日(水)午前9時～11時15分 対 妊婦(17週以降)または産後1年未満の産婦 定 30人 持 母子健康手帳、歯ブラシ、タオル 他 体調の良いときに受診してください

(予約制)パパママ応援教室

もく 浴体験と栄養・こころの話 時 13日(日) 受け付け→午前9時20分～9時30分 対 妊婦とその夫 定 56人(先着順) 持 父子手帳、母子健康手帳、筆記用具 申 2月21日(月)から同センターへ

マタニティ&赤ちゃんサロン

妊婦と子育てママの情報交換会 時 16日(水)午前9時～11時(出入り自由) 対 妊婦、5か月未満の子とその保護者 持 赤ちゃん用のバスタオル



乳幼児

場市保健センター

4か月児健康診査

時 2・9・16・23・30日(水) 受け付け→午後0時45分～2時 対 3か月半～6か月未満の子(順次個人通知)

1歳6か月児健康診査

時 4・11・18・25日(金) 受け付け→午後0時30分～2時 対 1歳6か月～2歳未満の子(順次個人通知)

3月の相談窓口

※相談は無料です。秘密は固く守られますので気軽に利用してください。
なお、いずれも正午～午後1時と21日祝は休みます。

名 称	と き		と こ ろ	問 い 合 わ せ
市 民 相 談	毎週(月)～(金)	午前 8 時30分～午後 5 時	市役所相談室 (北庁舎 1 階)	市民課相談係 (☎71)2222)
法 律 相 談	弁護士→第 1 ～ 4 (金)午後 1 時～ 5 時(定員各 8 人) 司法書士→ 7 日(月)・ 22 日(火)午後 1 時～ 4 時(定員各 6 人) 要予約… 2 月21日(月)午前 9 時から(先着順) ※キャンセル不可。同じ内容の相談は翌々月以降。			
交 通 事 故 相 談	2 ・ 16 日(水)	午後 1 時～ 4 時30分 要予約… 2 月21日(月)午前 9 時から(先着各 7 人)		
行 政 相 談	1 ・ 15 日(火)	午前 9 時～午後 3 時		
人 権 相 談	8 ・ 22 日(火)			
相続登記測量相談	25 日(金)	午後 1 時～ 3 時		
女性悩みごと相談	9 ・ 23 日(水)	午前10時～午後 4 時		
年 金 相 談	3 日(木)	午前10時～午後 3 時		
外 国 人 相 談	7 ・ 14 日(月)	午前 9 時～正午		
税 務 相 談	2 日(水)	午後 1 時30分～ 4 時 ※予約優先。確定申告の相談はできません。		
消 費 生 活 相 談	毎週(火)・(木)	午前 9 時～午後 3 時30分	商工課 (☎71)2235)	
弁護士による消費生活相談	22 日(火)	午後 1 時～ 3 時 要予約… 3 月 1 日(火)午前 9 時から(先着 4 人)		
労 働 相 談	10 日(木)	午後 1 時～ 4 時		
職 業 相 談 ・ 紹 介		午前 9 時～午後 5 時		社会福祉課 (☎71)2223)
母 子 相 談	毎週(月)～(金)	午前 8 時30分～午後 5 時15分		
児 童 相 談	毎週(金)	午前10時～午後 3 時		
内 職 相 談	毎週(金)	午後 2 時～ 4 時	市役所西会館	
母子家庭就業相談	9 日(水)	午後 2 時～ 4 時		
子 育 て 相 談	毎週(月)～(土)	午前 9 時～午後 5 時	市子育て支援センター(☎72)2317) 二本木(☎77)2774)・あけぼの(☎97)2276)・さくら(☎99)2100)・根崎(☎92)0089)保育園内	
	毎週(月)～(金)			
ボランティア相談	毎週(火)・(木)・(土)	午前10時～午後 3 時	社会福祉会館	社会福祉協議会総務課 (☎77)2941)
心 配 ご と 相 談	毎週(火)	午後 1 時～ 4 時	総合福祉センター	社会福祉協議会地域福祉課(総合福祉センター内) (☎77)7889)
	5 ・ 19 日(土)→総合・桜井・北部福祉センター 12 ・ 26 日(土)→安祥公民館、中部・西部・作野福祉センター 2 ・ 16 日(水)→南部公民館 ※時間はいずれも午後 1 時～ 4 時。電話相談也可。			
	子どもの生活相談	12 ・ 26 日(土)	午後 1 時30分・ 3 時 要予約…前日までに	
福 祉 法 律 相 談	16 日(水)	午後 1 時～ 4 時 要予約…前日までに		
障 害 者 相 談	10 日(木)	午前 9 時～正午 電話相談也可。		
教育相談／心の電話	毎週(月)～(金)	午前 9 時～午後 5 時	教育センター	
臨床心理士による ふれあい相談／就学相談	毎週(月)～(金)	午前10時～正午、午後 1 時～ 5 時 要予約…随時		

¥ 今月の納税など

納付期限：2月28日(月)
口座振替日：2月28日(月)

- ▶ 固定資産税 第4期
- ▶ 都市計画税 第4期
- ▶ 国民健康保険税 第8期
- ▶ 後期高齢者医療保険料 第8期
- ▶ 介護保険料 第8期
- ▶ 保育園保育料
- ▶ 幼稚園授業料
- ▶ 市営住宅家賃
- ▶ 児童クラブ育成料
- ▶ 水道料金・下水道使用料
(JR東海道本線以北)

市税の納付は便利な口座振替で！

¥ 土曜納税窓口

と き▶ 毎週(土)午前8時30分～午後5時
ところ▶ 市民税課

※市の税金・料金の納付書を持参してください。

Pagamento de Impostos aos sábados

Data: aos sábados das 8h30 às 17h00
Local: Prefeitura de Anjo – Depto. de Impostos Municipais (Shiminzei-ka)

※ É possível efetuar o pagamento de qualquer tipo de imposto ou taxa através do boleto bancário emitido pela Prefeitura de Anjo.

Tax Payment Consultation Desk is available on Saturdays

When: Every Saturday, from 8:30 a.m. to 5:00 p.m.

Location: Shiminzei-ka (City Tax Department)

Tax and the other charges with the payment slips issued by the City of Anjo can be paid at the desk. Please bring the payment slip with you.

ごみ減量の推移

ごみ減量

16.9%

(1月末現在)



市民一人当たりごみ排出量の推移(単位: g)

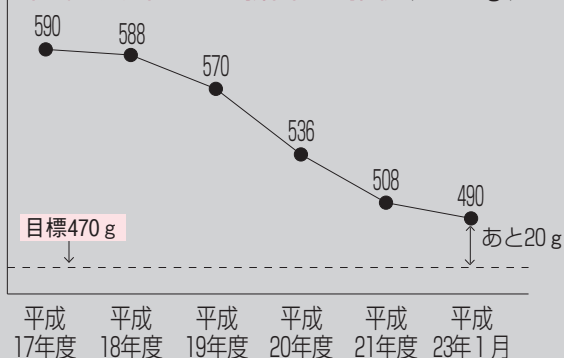

※各年度および1月末の、1人1日あたりの家庭ごみ排出量。

問▶ 清掃事業所(☎76)3053)

第4回

市民参加と協働を
考えてみよう!



★土地を耕さない、化学肥料や農薬も使わない農業をしている「自然農法研究会」。自然と共生していて、環境にやさしい活動だね。



★壊れたおもちゃを無料で直す「安城作野おもちゃ病院」。壊れたおもちゃを、医者のように診察してカルテをつくり、直しているんだよ。

いつまでも住み続けたい魅力あるまちになるように、市民活動団体の人たちは興味のあることを研究したり、得意なことを生かしたりと、自分がやれることから始めているんだ。これは、「協働」への第一歩だね。みんなも何か、始めてみよう!



問▶ 市民活動課(☎71)2218)

休日夜間急病診療のご案内

■急な病気のときは

- ①まず、かかりつけ医に問い合わせてください。
- ②かかりつけ医が不在のときは、休日夜間急病診療所(市保健センター併設/横山町/☎76)2022)へ
診療科目・診察日・受付時間→下表のとおり

科目	診察日	受付時間
内科・小児科	(月)~(金)	午後8時~10時
	(土)	午後5時~9時
	(日)、(祝)、(休)、 年末年始(※)	午前8時30分~11時30分 午後1時~4時30分 午後5時30分~9時
	(日)、(祝)、(休)、 年末年始(※)	午前8時30分~11時30分 午後1時~4時30分

※年末年始は12月30日~翌年1月3日です。

持ち物▶健康保険証、医療受給者証、現金

- ③上記の救急医療機関が利用できないとき
救急医療情報センター(刈谷市/☎36)1133)へ
内容▶症状に応じて診療可能な最寄りの医療機関を、24時間365日体制で紹介
※小児の場合は、小児救急電話相談も利用してください。
受付時間▶(土)、(日)、(祝)、(休)の午後7時~11時
電話番号▶短縮番号#8000(プッシュ回線契約電話・携帯電話)、☎052(263)9909(短縮番号が使えない場合)

- ④①~③の医療機関などで診断や治療が困難なとき
第2次救急医療施設▶八千代病院(住吉町/☎97)8111)、
FAX受付▶FAX(98)6191/平日午前8時30分~午後5時
第3次救急医療施設▶安城更生病院(安城町/☎75)2111)、
FAX受付▶FAX(76)4335/24時間可、返信希望の場合はその旨を明記のこと

問▶ 市保健センター(☎76)1133)

上映期間 2/26(土)~5/15(日)

帰還バージョン

HAYABUSA

BACK TO THE EARTH

私たちと宇宙をつないだ探査機

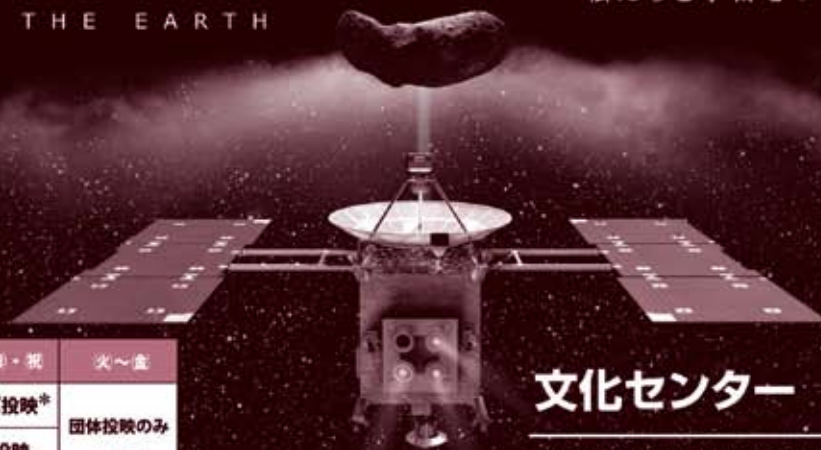

回	上映時刻	土・日・祝	火~金
1	午前10時30分	キッズ上映*	団体上映のみ (要予約)
2	午後1時30分	一般上映	
3	午後3時	一般上映	

*キッズ上映は、「スターファンタジア ピーターパンとネバーランドへ行こう!」を上映します。

文化センター

休館日：毎週月(3月21日を除く)、3月22日火、5月6日金

観覧料：大人一般／1人50円、中学生以下無料

団体(20人以上)／1人40円

〒446-0041 桜町17-11 ☎(76)1515

for

The 20th Anniversary Concert of the Anjo Music Association

市民公募文化事業 安城音楽協会20周年記念演奏会

4月2日(土)・3日(日) 文化センター マツバホール

第1部 オペラ「竜神の灯」4月2日(土)午後5時開演(午後4時30分開場)

碧南市に古く伝わる「竜神伝説」をもとに制作したオペラ(1994年作曲/2010年改編)

作・指揮 野々垣恵信 / 演出 浅井克彦 / 台本 寺沢正美

第2部 ファミリーコンサート 4月3日(日)午後1時開演(午後0時30分開場)

「動物の謝肉祭」ほか、ディズニーとスタジオジブリの作品によるファミリー向けコンサート

第3部 Concert Brillante!! (コンサート・ブリランテ) 4月3日(日)午後6時開演(午後5時30分開場)

独奏、独唱、重奏による名曲コンサート

入場料(全席自由席)

※全公演とも、子どもの入場は可能ですが、チケットを購入してください。

第1部：オペラ「竜神の灯」 2500円

第2部：「ファミリーコンサート」 500円

第3部：「Concert Brillante!!」 1800円

全公演通し券 3500円

チケット取り扱い・問い合わせ：安城音楽協会事務局 ☎/Fax(74)0566

問い合わせ：市民会館 ☎(75)1151(火)休館)